

# 北京市公共资源交易平台信息系统

## 数据规范

(V2.0)

2019 年 6 月



# 目录

第一部分 修订说明 .....	1
一、 修订说明 .....	2
二、 本次修订重点内容.....	2
(一) 标识码修订情况.....	2
(二) 工程建设项目招标投标信息修订情况.....	2
(三) 政府采购信息修订情况.....	3
(四) 土地使用权信息修订情况.....	3
(五) 国有产权（实物资产类、股权类）信息修订情况 .....	3
(六) 新增其他交易 .....	3
三、 修订目录 .....	4
(一) 标识码编码规范.....	4
1. 统一交易标识码.....	4
2. 交易分类码 .....	4
(二) 工程建设项目招标投标.....	5
1. 数据集 .....	5
2. 代码集 .....	9
3. 附件采集项 .....	9
4. 公告公示模板.....	9
(三) 政府采购 .....	9
1. 数据集 .....	9
2. 附件采集项 .....	10
3. 代码集 .....	11
(四) 土地使用权 .....	11
1. 数据集 .....	11
(五) 矿业权 .....	11
1. 数据集 .....	11
2. 附件采集项 .....	12
3. 代码集 .....	12
(六) 国有产权（实物资产类） .....	12
1. 数据集 .....	12
(七) 国有产权（股权类） .....	13
1. 数据集 .....	13
(八) 其他交易 .....	14
(九) 主体信息 .....	14
1. 数据集 .....	14
2. 附件采集项 .....	15

3.	代码集 .....	16
(十)	专家信息 .....	16
1.	数据集 .....	16
2.	附件采集项 .....	16
(十一)	监管信息 .....	16
1.	数据集 .....	16
2.	附件采集项 .....	17
(十二)	信用信息 .....	17
1.	数据集 .....	17
2.	附件采集项 .....	17
3.	代码集 .....	17
(十三)	通用编码 .....	17
(十四)	附录 .....	18
(十五)	其他修改部分.....	18

## 第二部分 数据规范 V2.0.....19

一、	标识码编码规范.....	22
1.1	交易场所标识码.....	22
1.2	信息系统标识码.....	23
1.3	统一交易标识码.....	24
1.4	交易分类码 .....	26
1.5	批次号 .....	28
1.6	交易系统标识码.....	28
二、	工程建设项目招标投标.....	29
2.1	数据集 .....	29
2.1.1	交易项目 .....	29
2.1.1.1	项目立项信息 .....	29
2.1.1.2	招标项目 .....	36
2.1.1.3	标段（包） .....	44
2.1.2	公告.....	48
2.1.2.1	招标公告/资格预审公告 .....	48
2.1.2.2	招标文件/招标文件澄清与修改 .....	51
2.1.2.3	投标邀请书 .....	55
2.1.3	资格预审 .....	58
2.1.3.1	资格预审文件/澄清与答疑 .....	58
2.1.3.2	资格预审申请文件 .....	60
2.1.3.3	资格预审结果 .....	61
2.1.4	开标.....	63
2.1.4.1	开标记录 .....	64

2.1.4.2	开标明细 .....	65
2.1.5	评标 .....	70
2.1.5.1	评标/资格预审专家（专家） .....	70
2.1.5.2	专家评分情况 .....	73
2.1.5.3	评标报告 .....	74
2.1.5.4	中标候选人 .....	76
2.1.5.5	无效投标人 .....	80
2.1.6	中标 .....	81
2.1.6.1	中标候选人公示 .....	81
2.1.6.2	中标结果公示 .....	84
2.1.7	合同 .....	88
2.1.8	异议与投诉 .....	92
2.1.9	招标异常情况报告 .....	94
2.2	代码集 .....	97
2.2.1	招标方式 .....	97
2.2.2	招标组织形式 .....	97
2.2.3	招标人类型 .....	97
2.2.4	公告性质 .....	98
2.2.5	公告类型 .....	98
2.2.6	评标结果 .....	99
2.2.7	公示类型 .....	99
2.2.8	标段（包）分类代码 .....	99
2.2.9	保证金缴纳方式 .....	102
2.2.10	资审方式 .....	103
2.2.11	评标方式 .....	103
2.2.12	开标结果 .....	103
2.2.13	资格预审文件/招标文件/澄清与修改文件编号 .....	104
2.2.14	异议类型 .....	104
2.2.15	附件关联标识符 .....	105
2.2.16	专家类别 .....	105
2.2.17	工程性质 .....	105
2.2.18	发包形式 .....	105
2.2.19	投资主体性质 .....	106
2.2.20	文件递交方式 .....	106
2.2.21	招标项目分类代码 .....	106
2.2.22	招标项目类别 .....	107
2.2.23	固定资产投资审批权限 .....	107
2.2.24	行业类型 .....	108
2.2.25	评审类型 .....	109
2.2.26	固定资产投资项目批复阶段 .....	109
2.2.27	非固定资产投资项目类别 .....	109

2.3	附件采集项 .....	110
2.4	公告公示模板 .....	112
2.4.1	招标公告标准化模板 .....	112
2.4.2	资格预审公告标准化模板 .....	115
2.4.3	中标候选人公示标准化模板 .....	118
2.4.4	中标结果公示标准化模板 .....	122
2.4.5	格式要求 .....	124
三、	政府采购 .....	125
3.1	数据集 .....	125
3.1.1	交易信息 .....	125
3.1.1.1	预算项目 .....	125
3.1.1.2	采购项目 .....	127
3.1.1.3	包件（标段） .....	131
3.1.1.4	采购（资格预审）公告 .....	133
3.1.1.5	更正事项 .....	136
3.1.1.6	中标（成交）结果公告 .....	137
3.1.1.7	采购合同 .....	141
3.2	附件采集项 .....	144
3.3	代码集 .....	145
3.3.1	采购方式 .....	145
3.3.2	采购组织形式 .....	145
3.3.3	采购类型 .....	145
四、	土地使用权 .....	146
4.1	数据集 .....	146
4.1.1	出让公告信息 .....	146
4.1.2	成交宗地信息 .....	151
4.1.3	合同变更记录 .....	155
4.2	代码集 .....	159
4.2.1	招拍挂类型 .....	159
4.2.2	供应方式 .....	159
4.2.3	公告类型 .....	159
4.2.4	招拍挂土地用途 .....	160
4.2.5	协议出让、划拨土地用途 .....	164
五、	矿业权 .....	165
5.1	数据集 .....	165
5.1.1	项目登记 .....	165
5.1.2	探矿权招拍挂出让公告信 .....	166
5.1.3	采矿权招拍挂出让公告信息 .....	169
5.1.4	探矿权招拍挂出让结果公示信息 .....	172
5.1.5	采矿权招拍挂出让结果公示信息 .....	175

5.1.6	其他方式出让矿业权公开信息（探矿权出让公开信息） .....	178
5.1.7	其他方式出让矿业权公开信息（采矿权出让公开信息） .....	181
5.1.8	其他方式出让矿业权公开信息（划定矿区范围公开信息） .....	183
5.1.9	非油气探矿权登记公示信息 .....	186
5.1.10	非油气采矿权登记公示信息 .....	189
5.1.11	油气探矿权登记公告信息 .....	192
5.1.12	油气采矿权登记公告信息 .....	195
5.2	附件采集项 .....	198
5.3	代码集 .....	200
5.3.1	出让方式 .....	200
5.3.2	矿产种类代码 .....	200
六、	国有产权（实物资产类） .....	209
6.1	数据集 .....	209
6.1.1	实物资产类产权交易 .....	209
6.1.1.1	挂牌披露信息 .....	209
6.1.1.2	交易结果信息 .....	213
6.2	代码集 .....	218
6.2.1	资产类型（实物） .....	218
6.2.2	交易方式 .....	218
七、	国有产权（股权类） .....	219
7.1	数据集 .....	219
7.1.1	股权类产权交易 .....	219
7.1.1.1	挂牌披露信息 .....	219
7.1.1.2	转让标的企业信息 .....	223
7.1.1.3	转让标的企业股东信息 .....	227
7.1.1.4	交易结果信息 .....	228
7.2	代码集 .....	232
7.2.1	交易方式 .....	232
7.2.2	报表类型 .....	232
7.2.3	经济类型 .....	232
7.2.4	企业类型 .....	232
八、	其他交易 .....	233
8.1	数据集 .....	233
8.1.1	其他交易公告信息 .....	233
8.1.2	其他交易结果信息 .....	235
8.2	附件采集项 .....	236
九、	主体信息 .....	237
9.1	数据集 .....	237
9.1.1	法人信息 .....	237
9.1.1.1	法人基本信息 .....	237

9.1.1.2	招标人扩展信息 .....	240
9.1.1.3	招标代理机构扩展信息 .....	241
9.1.1.4	投标人扩展信息 .....	242
9.1.1.5	采购人扩展信息 .....	243
9.1.1.6	采购代理机构扩展信息 .....	244
9.1.1.7	供应商扩展信息 .....	245
9.1.1.8	出让人扩展信息 .....	246
9.1.1.9	受让人扩展信息 .....	247
9.1.1.10	竞得人扩展信息 .....	248
9.1.2	自然人信息 .....	249
9.1.2.1	自然人基本信息 .....	249
9.1.2.2	供应商扩展信息 .....	250
9.1.2.3	竞得人扩展信息 .....	251
9.1.2.4	受让人扩展信息 .....	252
9.1.2.5	执业人员基本信息 .....	252
9.1.2.6	执业人员资格信息 .....	254
9.2	附件采集项 .....	255
9.3	代码集 .....	256
9.3.1	税务登记证类型 .....	256
9.3.2	法人机构类别 .....	256
9.3.3	主体角色类型 .....	256
9.3.4	资质等级 .....	257
9.3.5	资质序列、行业和专业类别 .....	257
9.3.6	资格类型 .....	258
9.3.7	主体类别 .....	259
9.3.8	法人业务状态 .....	260
十、	专家信息 .....	261
10.1	数据集 .....	261
10.1.1	评标专家信息 .....	261
10.1.2	评审专家信息 .....	264
10.1.3	专家信用记录 .....	266
10.2	附件采集项 .....	268
10.3	代码集 .....	269
10.3.1	奖励或处罚类型 .....	269
10.3.2	限制的行为 .....	269
十一、	监管信息 .....	270
11.1	数据集 .....	270
11.1.1	行政监管事项信息 .....	270
11.1.2	项目报警信息 .....	272
11.1.3	投诉信息 .....	274



11.2	附件采集项 .....	277
11.3	代码集 .....	278
11.3.1	限制的行为 .....	278
11.3.2	报警等级 .....	278
11.3.3	交易方式 .....	278
十二、	信用信息 .....	279
12.1	数据集 .....	279
12.1.1	违法违规信息 .....	279
12.1.2	黑名单信息 .....	281
12.1.3	撤销黑名单信息 .....	283
12.1.4	奖励信息 .....	285
12.1.5	履约信息 .....	286
12.1.6	社会信用信息 .....	289
12.2	附件采集项 .....	290
12.3	代码集 .....	292
12.3.1	奖励或处罚类型 .....	292
12.3.2	评价等级 .....	292
12.3.3	限制的行为 .....	293
12.3.4	违法违规类型 .....	293
12.3.5	达标状况 .....	293
十三、	通用编码 .....	294
13.1	身份证件类型代码 .....	294
13.2	是否（国有产权交易） .....	295
13.3	是否 .....	295
13.4	性别 .....	295
13.5	金额单位 .....	295
13.6	地址规则 .....	295
13.7	GUID 标识符 .....	296
13.8	价款形式代码 .....	296
13.9	项目类别关联代码 .....	297
附录	.....	298

# 第一部分 修订说明

## 一、 修订说明

根据国家发改委《关于印发〈公共资源交易平台系统数据规范（V 2.0）〉的通知》（发改办法规〔2018〕1156号）（以下简称：国家规范 2.0）的调整内容，结合市发改委《关于印发〈北京市公共资源交易平台信息系统数据规范〉和〈北京市公共资源交易服务平台接口技术规范〉的通知》（京发改〔2017〕222号）文件（以下简称：北京规范 1.0）在实际使用中各相关单位提出的问题与建议，我们对“北京市公共资源交易平台信息系统数据规范”进行了修订，并征求了各部门的意见。在各部门反馈意见基础上形成了本次北京规范 2.0。

## 二、 本次修订重点内容

### （一）标识码修订情况

1.统一交易标识码的生成规则发生变化，最后一位校验码部分由“1 位数字或字母”改为“1 位数字”，其计算规则改为“通过《国家规范 2.0》规定的校验算法生成”；

2.“公共服务平台标识码”修改为“交易服务系统标识码”，对交易系统标识码进行了补充，当一个机构对应多个交易系统时，需在机构统一社会信用代码后加“-1”、“-2”等进行区分，保证每个标识码对应的交易系统唯一；

3.交易分类码中新增园林绿化、排污权、林权、药械采购、疫苗采购等交易分类，原信息化（A10）变更为信息网络（A13）；

4.删除所有“附件关联标识号”。

### （二）工程建设项目招标投标信息修订情况

1.新增“电子招标投标交易平台或发布工具标识码”、“电子招标投标公共服务平台标识码”；

2.新增公告公示模板，规范了公告公示内容和格式；

3.通过变更招标人名称、招标人代码格式支持“同一项目多招标人”；

4.通过变更投标人名称、投标人代码格式将联合体投标信息合并入投标人信息，同时删除了联合体投标相关数据项；

5.新增“价款形式代码”，将投标价格、保证金金额等扩展为可支持金额、费率、百分比、下浮率或其他文字描述的方式；

6.新增“项目类别关联代码”，解决了非固定资产投资项目无法填写“投资项目统一代码”、“北京投资项目统一代码”的问题；

7.新规范中“招标文件/招标文件澄清”、“开标记录”、“中标候选人公示”支持多标段情况；

8.新增非固定资产投资项目类别、固定资产投资项目批复阶段等字段和相应代码集，支持政府采购工程、提前开展前期工作的固定资产投资项目等各类工程建设项目招标投标信息上报。

### （三）政府采购信息修订情况

1.通过变更采购人名称、采购人代码格式支持“同一项目多采购人”；

2.通过变更中标（成交）供应商名称、中标（成交）供应商代码格式支持联合体中标（成交）情况。

### （四）土地使用权信息修订情况

1.删除“公告公示”和“成交行为信息”；

2.新增“出让公告信息”。

### （五）国有产权（实物资产类、股权类）信息修订情况

新增“标的编号”、“标的名称”，同一项目有多个标的时，每个标的对应一条记录。

### （六）新增其他交易

适用于除招投标、政府采购、土地使用权和矿业权、国有产权外的业

务领域交易（另有规定的除外）。

### 三、 修订目录

#### （一）标识码编码规范

##### 1.统一交易标识码

统一交易标识码的生成规则发生变化，具体计算规则详见《北京市公共资源交易平台信息系统数据规范（V2.0）》附录“校验码的校验规则和步骤要求”。

##### 2.交易分类码

新增和变更部分公共资源交易信息分类类目。

代码	名称	变更类型
A10	桥梁	新增
A11	城市轨道交通	新增
A12	矿产冶金	新增
A13	信息网络	变更
A14	工业制造	新增
A98	园林绿化	新增
C02	国有及国有控股企业、国有实际控制企业产权交易	变更
F01	排污权	新增
G	林权交易	新增
G01	林权	新增
H	药械采购	新增
H01	药品采购	新增
H02	医疗器械采购	新增
I	疫苗采购	新增
I01	二类疫苗	新增

## (二) 工程建设项目招标投标

### 1.数据集

分目录	数据集名称	修改类型	项目名称
2.1.1 交易项目（1.0版本为“交易信息”）	项目立项信息	新增	项目类别关联代码，固定资产投资项目批复阶段，非固定资产投资项目类别，分类版本代码
		更改名称	审批权限改为固定资产投资审批权限
		非必填改为必填	项目审批文号，项目审批单位，项目审批单位代码
	招标项目	删除	招标人角色，招标代理机构角色
		非必填改为必填	统一交易标识码，监督部门代码，审核部门代码
		更改数据格式	招标人名称，招标人代码
		公开范围更改为社会公开	招标金额币种
		更改值域	招标人代码，招标代理机构代码
	标段（包）	删除	工期
		新增	标段（包）招标次数，标段（包）招标方式，标段（包）所在行政区域代码，交易发生行政区域代码
		更改数据格式	标段（包）分类代码
		将非必填改为必填并修改备注说明	标段合同估算价，标段合同估算价币种代码，标段合同估算价单位
2.1.2 公告（1.0版本为“发布公告及投标邀请书”）	招标公告/资格预审公告	删除	文件售价，文件售价币种，文件售价单位，招标人名称，招标人代码，招标代理名称，招标代理代码
		新增	公告标段（包）数量，是否延期开标，开标方式/文件开启方式，评审办法
		更改名称	统一交易标识码改为相关统一交易标识码，公告发布媒体改为公告发布媒介，开标时间改为开标时间/开

			启时间
		非必填改为必填	相关标段（包）编号
	招标文件/ 招标文件澄清与修改	删除	文件编号，投标资格，投标文件递交截止时间，投标文件递交方法，开标方式，资格审查方式，是否延期，延期后开标时间，延期后开标地点，递交时间，文件源 URL
		新增	价款形式代码，投标保证金比率或其他，招标文件生成时间
		更改名称	标段（包）编号改为相关标段（包）编号，统一交易标识码改为相关统一交易标识码
		必填改为非必填	投标保证金金额，投标保证金单位，对文件澄清与修改的主要内容
		更改数据格式	相关标段（包）编号，相关统一交易标识码，投标保证金缴纳方式
	投标邀请书	必填改为非必填	开标时间
		删除	投标资格，投标人名称，投标人类别，投标人代码，投标人角色，招标文件/资格预审文件获取开始时间，回复截止时间，招标文件/资格预审文件获取截至时间，文件售价，文件售价单位，文件售价币种，开标地点所属行政区域，开标地点，投标报名开始时间，投标报名结束时间，招标文件/资格预审文件获取地址，投标文件/资格预审申请文件递交开始时间，投标文件/资审申请文件递交地址，同时可标段数，是否允许联合体投标，联合体要求，投标人需提交资料，招标人联系地址，招标人邮编，招标人联系人，招标人联系电话，招标人传真，招标人电子邮件，招标代理联系地址，招标代理邮编，招标代理联系人，招标代理联系电话，招标代理传真，招标代理电子邮件，招标人名称，招标人代码，招标代理名

			称，招标代理代码
		新增	投标邀请性质，投标邀请内容及变更内容，招标文件获取开始时间，投标邀请发布责任人
		更改名称	招标文件/资格预审文件获取方法改为招标文件获取方法，投标文件/资审申请文件递交截止时间改为投标文件递交截止时间，招标文件/资格预审文件获取截至时间改为招标文件获取截止时间，投标文件/资审申请文件递交方法改为投标文件递交方法
2.1.3 资格预审	资格预审文件/澄清与答疑	删除	文件编号，申请资格，申请文件递交截止时间，申请文件递交方法，文件开启时间，文件开启方式，文件源 URL，申请文件递交开始时间，申请文件递交地址
		更改名称	上传时间改为递交时间
		必填改为非必填	对文件澄清与修改的主要内容
		更改数据格式	相关标段（包）编号，相关统一交易标识码
	资格预审申请文件	更改数据格式	相关标段（包）编号，相关统一交易标识码
	资格预审结果	更改数据格式	标段（包）编号，统一交易标识码
	资格预审结果通知书	删除	删除整个数据集
	开标记录	更改数据格式	相关标段（包）编号，相关统一交易标识码
2.1.4 开标	开标明细 (1.0 版本为投标人名单)	删除	投标人角色，标书下载时间，联合体名称（如有），联合体组织机构代码证（联合体招标时填写），联合体联系人（如有），联合体联系电话（如有），投标人信息版本，投标保证金金额，投标保证金币种代码，投标保证金单位，质量标准，文件密封情况
		新增	是否提交保证金，价款形式代码
		必填改为非	投标报价金额，投标报价单位，保证金递交方式



		必填	
		非必填改为必填	投标工期
		更改数据格式	投标人名称，投标人代码，保证金递交方式
2.1.5 评标	评标报告	删除	评标报告提交时间，报告源 URL
	中标候选人	删除	中标候选人角色，是否采用下浮率，评标价格，中标价格
		新增	价款形式代码，费率或其它类型报价
		更改名称	评分结果改为评标情况
		更改数据格式	中标候选人代码
	专家评分情况	更改数据格式	投标人名称，投标人代码
	无效投标人	更改数据格式	投标人名称，投标人代码
2.1.6 中标	中标候选人公示	更改名称	公示提交时间改为公示发布时间
		更改数据格式	相关标段（包）编号，相关统一交易标识码
	中标结果公示（1.0 版本为中标结果公告）	删除	中标投标人角色，中标金额币种，中标金额单位
		新增	价款形式代码，费率或其它类型结果，标段合同估算价，标段（包）所在行政区域代码，交易发生行政区域代码，招标代理机构名称，招标代理机构代码
		必填改为非必填	中标金额，价格单位
		公开范围更改为社会公开	价格单位
		更改名称	公告发布媒体改为公示发布媒介，中标投标人名称改为中标人名称，中标投标人类别改为中标人类别，中标投标人代码改为中标人代码
2.1.7 合同		删除	合同结算金额，履约变更内容，合同完成时间，实际履约期限，履约信息
		新增	价款形式代码，其它形式合同报价

		更改数据格式	招标人名称, 招标人代码, 中标人名称, 中标人代码
		必填改为非必填	合同编号

## 2.代码集

分目录	修改类型	项目名称
2.2.1 招标方式	删除	不招标
2.2.8 标段(包)分类代码	更改名称	B-01“机械、设备类”改为“机电产品类”,B-08“药品”改为“医药”,C-07“修理”改为“运维、评估与修理”
	新增	C-14 网络、电磁空间安全服务,C-99 应对气候变化服务
2.2.9 保证金缴纳方式	新增	电汇, 汇票, 支票
2.2.23 固定资产投资审批权限	删除	政府采购, 社会采购, 其他
2.2.26 固定资产投资项目批复阶段	新增	新加代码
2.2.27 非固定资产投资项目类别	新增	新加代码
资格预审结果(1.0版本中2.2.21)	删除	删除该代码集

## 3.附件采集项

新增附件采集项表, 汇总原数据集下所有非结构化数据内容, 其中“招标公告/资格预审公告”、“中标候选人公示”和“中标结果公示”附件采集项为必传项, 其余的附件采集项为非必传项。

## 4.公告公示模板

新增公告公示模板, 统一工程建设各行业公告公示发布内容。

### (三) 政府采购

#### 1.数据集

分目录	数据集名称	数据类型	修改类型	项目名称
-----	-------	------	------	------

3.1.1 交易信息	采购项目	结构化数据	新增	项目类别关联代码，价款形式代码，优惠率或其它类型项目预算，采购项目子包所在行政区域代码，交易发生行政区域代码
	包件（标段）			若采购项目无子包，此表无需上传
	采购（资格预审）公告	结构化数据	新增	公告子包数量
			更改数据格式	公告标题，相关采购项目子包编号，相关统一交易标识码
	更正事项	结构化数据	更改数据格式	公告标题
	中标（成交）结果公告	结构化数据	新增	价款形式代码，采购项目子包所在行政区域代码，交易发生行政区域代码，采购代理机构名称，采购代理机构代码
			必填改为非必填	采购项目子包编号，中标（成交）价格，价格币种代码，价格单位，创建人
			非必填改为必填	中标（成交）供应商代码
			更改数据格式	中标（成交）供应商名称，中标（成交）供应商代码
	采购合同	结构化数据	新增	价款形式代码，优惠率或其它类型合同价格
			必填改为非必填	价格币种代码，金额单位
			非必填改为必填	中标（成交）供应商代码
			更改数据格式	采购人名称，采购人代码，中标（成交）供应商名称，中标（成交）供应商代码

## 2.附件采集项

所有附件采集项按国家最新规范调整为非必填。

### 3.代码集

分目录	修改类型	项目名称
3.3.2 采购组织形式	新增	9-其他

### (四) 土地使用权

#### 1.数据集

分目录	数据集	修改类型	项目名称
4.1.1 出让公告信息	出让公告信息	新增	新增“出让公告信息”数据集
成交行为信息	成交行为信息	删除	删除“成交行为信息”数据集
4.1.2 成交宗地信息	成交宗地信息	新增	项目编号 ID, 项目类别关联代码, 受让人类别, 受让人代码, 成交公示标题, 成交公示内容, 招标底价/拍卖底价/挂牌起始价(万元), 交易发生行政区域代码, 交易机构名称, 交易机构代码, 项目所在行政区划代码
		删除	成交公示 GUID
		必填改为非必填	宗地编号, 成交宗地公示 URL

### (五) 矿业权

#### 1.数据集

分目录	修改类型	项目名称
5.1.1 项目登记	更改英文名称	行政区划
5.1.2 探矿权招拍挂出让公告信息	删除	投资项目统一代码
5.1.4 探矿权招拍挂出让结果公示信息	更改名称	价款缴纳方式改为出让收益缴纳方式, 价款缴纳时间改为出让收益缴纳时间
5.1.5 采矿权招拍挂出让结果公示信息	更改名称	价款缴纳方式改为出让收益缴纳方式, 价款缴纳时间改为出让收益缴纳时间

5.1.6 其他方式出让矿业权公开信息（探矿权出让公开信息）	必填改为非必填	申请人角色
5.1.7 其他方式出让矿业权公开信息（采矿权出让公开信息）	必填改为非必填	申请人角色
5.1.8 其他方式出让矿业权公开信息（划定矿区范围公开信息）	必填改为非必填	申请人角色，设计生产规模，规模单位
5.1.9 非油气探矿权登记公示信息	更改数据格式	项目名称
	必填改为非必填	探矿权人角色
5.1.10 非油气采矿权登记公示信息	必填改为非必填	采矿权人角色
5.1.11 油气探矿权登记公告信息	必填改为非必填	采矿权人角色
5.1.12 油气采矿权登记公告信息	必填改为非必填	采矿权人角色

## 2.附件采集项

所有附件采集项按国家最新规范调整为非必传。

## 3.代码集

分目录	修改类型	项目名称
5.3.1 出让方式	更改代码集	该代码集中的代码，名称全部更改

## (六) 国有产权（实物资产类）

### 1.数据集

分目录	数据集名称	修改类型	项目名称
6.1.1 实物资产类产权交易	挂牌披露信息	新增	标的编号，标的名称，标的所在行政区域代码，交易发生行政区域代码，交易机构名称，交易机构代码，价款形式代码，其它形式挂牌报价

		更改数据格式	转让方代码，转让说明事项，项目编号
		更改值域	更改项目编号的长度及编码规则
		更改名称	转让标的所在地区改为转让标的所在地区代码
	交易结果信息	新增	标的编号，标的名称，挂牌价格，价格币种代码，价格单位，交易机构名称，交易机构代码，价款形式代码，标的所在行政区域代码，交易发生行政区域代码
		更改数据格式	项目编号
		更改值域	更改项目编号的长度及编码规则

## (七) 国有产权（股权类）

### 1.数据集

分目录	数据集名称	修改类型	项目名称
7.1.1 股权类产权交易	挂牌披露信息	新增	标的编号，标的名称，标的所在行政区域代码，交易发生行政区域代码，交易机构名称，交易机构代码，价款形式代码
		更改数据格式	项目编号，转让方名称，转让方类别，转让方代码，转让方角色，转让行为批准单位
		更改值域	更改项目编号的长度及编码规则
	转让标的企业信息	新增	标的编号，分类版本代码
		更改名称	标的企业社会信用代码/组织机构代码改为标的企业社会信用代码
		更改数据格式	项目编号
		更改值域	标的企业社会信用代码，更改项目编号的长度及编码规则
	转让标的企业股东信息	新增	标的编号
		更改名称	标的企业社会信用代码/组织机构代码改为标的企业社会信用代码
		更改数据格式	项目编号
		更改值域	标的企业社会信用代码，更改项目编号的长度及编码规则
		必填改为非必填	持股数量

	交易结果信息	新增	标的编号，标的名称，挂牌价格，价格币种代码，价格单位，标的所在行政区域代码，交易发生行政区域代码，交易机构名称，交易机构代码
		更改值域	更改项目编号的长度及编码规则

## (八) 其他交易

按照国家《公共资源交易平台系统数据规范（V2.0）》，新增了其他交易数据集，适用于除招投标、政府采购、土地使用权和矿业权、国有产权外的业务领域交易（另有规定的除外）。

## (九) 主体信息

### 1.数据集

分目录	数据集名称	修改类型	项目名称
9.1.1 法人信息	法人基本信息	必填改为非必填	营业执照失效日期
		新增	分类版本代码
		更改数据格式	法人代码，法定代表人姓名
		删除	组织机构代码，组织机构代码证失效日期，法人代表联系电话，资信等级，法人机构地址，注册地-省，注册地-市，基本户开户银行，基本户开户支行号，基本户账号，基本户账户名称，联系人地址，单位网站，邮政编码，电子邮箱，法人业务状态
	招标人扩展信息	更改数据格式	主体代码
	招标代理机构扩展信息	更改数据格式	主体代码
	投标人扩展信息	更改数据格式	主体代码
	采购人扩展信息	更改数据格式	主体代码

	息		
	采购代理机构 扩展信息	更改数据格式	主体代码
	供应商扩展信 息	更改数据格式	主体代码
		必填项改非必 填项	资质等级，资质名称
	出让人扩展信 息	更改数据格式	主体代码
	受让人扩展信 息	更改数据格式	主体代码
	竞得人扩展信 息	更改数据格式	主体代码
	法人交易业绩 信息	删除	删除整个数据集
	执业人员基本 信息	数据集更改	将该项“法人信息”分类下，挪至“自然 人信息”分类下
	执业人员资格 信息	数据集更改	将该项“法人信息”分类下，挪至“自然 人信息”分类下
	执业人员业绩 信息	删除	删除整个数据集
9.1.2 自然 人信息	自然人基本信 息	删除	银行账户，开户行，邮编，地址，身份证 件失效日期
	执业人员基本 信息	更改数据格式	所在单位代码
		删除	性别，出生年月，最高学历，是否在职， 职务，职称，从业经历
	执业人员资格 信息	更改数据格式	执业资格类型

## 2.附件采集项

删除附件采集项“基本户开户许可证扫描件”和“账号银行卡扫描件”，  
将采集项“组织机构代码证扫描件”改为“三证合一的信用代码证扫描件”。



### 3.代码集

分目录	修改类型	项目名称
9.3.3 主体角色类型	新增	意向受让人，意向竞得人
9.3.4 资质等级	新增	综合、无资质
9.3.6 资格类型	修改数据集名称	数据集名称由资质类型改为资格类型
9.3.7 主体类别	新增	联合体，部队，港澳企业，境外企业，二级单位（非法人），非法人组织

#### (十) 专家信息

##### 1.数据集

分目录	修改类型	项目名称
10.1.1 评标专家信息	更改数据格式	所在地区
	新增	分类版本代码，专业分类版本代码
	更改值域	参评专业编号
10.1.2 评审专家信息	更改数据格式	所在地区
	新增	分类版本代码
10.1.3 专家信用记录	更改数据格式	监督部门代码

##### 2.附件采集项

所有附件采集项按国家最新规范调整为非必传。

#### (十一) 监管信息

##### 1.数据集

分目录	修改类型	项目名称
11.1.1 行政监管事项信息	更改数据格式	项目编号，标段（包）编号
	必填改为非必填	标段（包）编号，标段（包）名称
11.1.2 项目报警信息	更改数据格式	招标项目（采购项目）编号，标段（包）编号，监管单位代码
11.1.3 投诉信息	更改数据格式	招标项目（采购项目）编号，标段（包）

		编号，被投诉主体代码
	必填改为非必填	限制行为开始时间，限制行为结束时间， 投诉者邮箱，限制的行为

## 2.附件采集项

所有附件采集项按国家最新规范调整为非必填。

## (十二) 信用信息

### 1.数据集

分目录	修改类型	项目名称
12.1.1 违法违规信息	更改数据格式	违法违规信息标识号，奖惩或处罚类型
	必填改为非必填	限制行为开始时间，限制行为结束时间， 限制的行为
	删除	区域代码
12.1.2 黑名单信息	更改数据格式	黑名单标识号

## 2.附件采集项

将附件集采集项“违法违规处理文件扫描件”、“处罚文件扫描件”和“黑名单处理文件扫描件”调整为非必填。

### 3.代码集

分目录	修改类型	项目名称
12.3.1 奖励或处罚类型	新增	列入不良行为记录名单，禁止代理政府采购业务，禁止参加政府采购活动，禁止参加政府采购评审活动
12.3.3 限制的行为	新增	禁止代理政府采购业务，禁止参加政府采购活动，禁止参加政府采购评审活动，无限制的行为

## (十三) 通用编码

新增 13.8 价款形式代码和 13.9 项目类别关联代码。

#### (十四) 附录

新增附录校验码的校验规则和步骤要求。

#### (十五) 其他修改部分

- 1.所有表格中的“公共服务平台标识码”统一改为“交易服务系统标识码”；
- 2.删除所有表格中的“附件关联标识号”；
- 3.工程建设类数据集新增“电子招标投标交易平台或发布工具标识码”、“电子招标投标公共服务平台标识码”；
- 4.矿业权类数据集新增“项目所在行政区划代码”、“项目编号”、“交易发生行政区域代码”、“交易机构名称”和“交易机构代码”。

## 第二部分 数据规范 V2.0

## 适用范围

本规范规定工程建设项目招标投标、政府采购、土地使用权和矿业权出让、国有产权交易等交换共享数据的数据项格式要求，并定义公共资源交易平台中各类交易行为的统一标识码编码规则，以及公共资源交易信息的分类方法、分类体系和分类类目。

本规范适用于公共资源交易平台系统间交换共享数据。

## 规范性引用文件

下列文件对于本文件的应用是必不可少的。凡是标注日期的引用文件，仅标注日期的版本适用于本文件。凡是无标注日期的引用文件，其最新版本（包括所有的修改单）适用于本文件。

GB 18030-2005 信息技术中文编码字符集

GB/T 7027-2002 信息分类和编码的基本原则与方法

GB/T 10113-2003 分类与编码通用术语

GB/T 17710-2008 信息技术安全技术校验字符系统

GB 2312-1980 信息交换用汉字编码字符集基本集

GB/T 7408-2005 数据元和交换格式信息交换日期和时间表示法

GB/T 18391.1-2009 信息技术元数据注册系统(MDR) 第 1 部分：框架

GB/T 19488.1-2004 电子政务数据元第 1 部分：设计和管理规范

GB/T 2260-2007 中华人民共和国行政区划代码

GB/T 4754-2017 国民经济行业分类

GB 11714-1997 全国组织机构代码编制规则

GB 32100-2015 法人和其他组织统一社会信用代码编码规则

GB/T 12406-2008 表示货币和资金的代码

GB/T 2659-2000 世界各国和地区名称代码

GB 11643—1999 公民身份号码

《公共资源交易平台管理暂行办法》（国家发展改革委第 39 号令）

《中华人民共和国招标投标法》及《中华人民共和国招标投标法实施条例》

《电子招标投标办法》（国家发展改革委第 20 号令）

《电子招标投标系统技术规范（第 1 部分：交易平台技术规范）》

《政府采购业务基础数据规范》

DZ/T 0431-2005 矿业权档案立卷归档规范

企业国有产（股）权交易、资产交易信息数据规范

GB/T 8561-2001 专业技术职务代码

GS15-2006 《工商行政管理市场主体注册号编制规则》

SW 5-2013 《纳税人识别号代码标准》

《公共资源交易评标专家专业分类标准》（发改法规 [2018]316 号）

《政府采购评审专家专业分类标准》

《审批监管平台投资项目信息共享规范》

《企业资质序列行业和专业类别编码标准》

《公共资源交易平台系统数据规范（V2.0）》及《公共资源交易平台系统数据规范（V2.0）对接稿》

# 一、 标识码编码规范

## 1.1 交易场所标识码

交易场所标识码是指全市各交易场所在《北京市公共资源交易平台信息系统》中的唯一标识码。规则如下：



图1. 交易场所标识码编码规则

表1. 本市公共资源交易场所标识码

序号	场所名称	交易场所标识码
1	北京市公共资源交易（综合）分平台	1Z001
2	北京市公共资源交易（建设工程）分平台-工程总承包市场	1A002
3	北京市公共资源交易（建设工程）分平台-专业劳务市场	1A003
4	北京市公共资源交易（建设工程）分平台-良乡隔夜评标区	1A004
5	北京市公共资源交易（政府采购）分平台	1D005
6	东城区公共资源交易分平台	2Z006
7	西城区公共资源交易分平台	2Z007
8	朝阳区公共资源交易分平台	2Z008
9	海淀区公共资源交易分平台	2Z009
10	丰台区公共资源交易分平台	2Z010
11	石景山区公共资源交易分平台	2Z011
12	门头沟区公共资源交易分平台	2Z012
13	房山区公共资源交易分平台	2Z013
14	通州区公共资源交易分平台	2Z014
15	顺义区公共资源交易分平台	2Z015
16	大兴区公共资源交易分平台	2Z016
17	昌平区公共资源交易分平台	2Z017
18	平谷区公共资源交易分平台	2Z018
19	怀柔区公共资源交易分平台	2Z019
20	密云区公共资源交易分平台	2Z020
21	延庆区公共资源交易分平台	2Z021
22	经济技术开发区公共资源交易分平台	2Z022

23	北京市公共资源交易（产权、矿产资源）分平台-北京产权交易所	1C023
24	北京市公共资源交易（产权、矿产资源）分平台-北京国际矿业权交易所	1B024
25	北京市土地整理储备中心	1B025
26	北京市公共资源交易（软件和信息服	1A026
27	北京市公共资源交易（医药采购）分平台	1H027

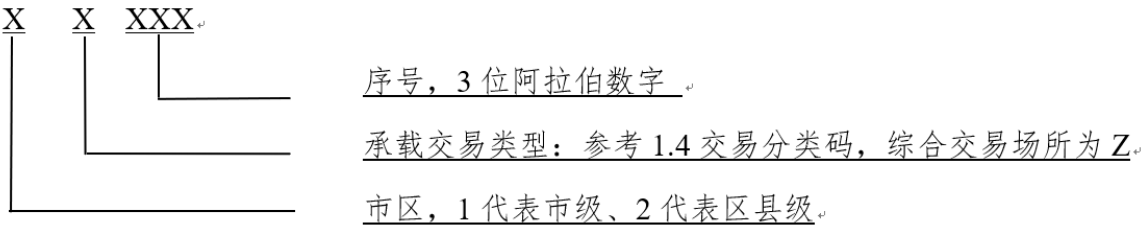
## 1.2 信息系统标识码

信息系统标识码是指北京市公共资源交易服务平台、北京市公共资源交易监管平台、北京市评标专家库、各电子交易系统在《北京市公共资源交易平台信息系统》中的唯一标识码。规则如下：



图2. 信息系统标识码编码规则

表2. 本市相关信息系统标识码

序号	系统名称	系统标识码
01	北京市公共资源交易服务平台系统	A001
02	北京市公共资源交易监管平台系统	B002
03	北京市评标专家库管理系统	E003
04	北京市工程建设招标投标监管系统	C004
05	北京市政府采购监管系统	C005
06	北京市政府采购网	C006
07	北京市国有产权交易监管系统	C007
08	北京市土地出让监管系统	C008
09	北京市工程建设招标投标交易系统	D009
10	北京市政府采购中心交易系统	D010
11	北京产权交易所交易系统	D011
12	北京国际矿业权交易所交易系统	D012

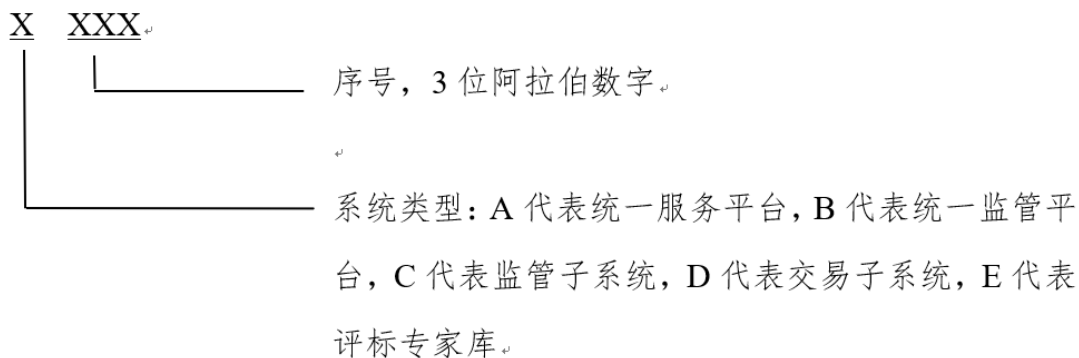

13	北京市公共资源综合交易系统	D013
14	北京软件和信息服务交易所交易系统	D014
15	北京市医药阳光采购综合管理平台	D015
16	东城区公共资源交易系统	D016
17	西城区公共资源交易系统	D017
18	朝阳区公共资源交易系统	D018
19	海淀区公共资源交易系统	D019
20	丰台区公共资源交易系统	D020
21	石景山区公共资源交易系统	D021
22	门头沟区公共资源交易系统	D022
23	房山区公共资源交易系统	D023
24	通州区公共资源交易系统	D024
25	顺义区公共资源交易系统	D025
26	大兴区公共资源交易系统	D026
27	昌平区公共资源交易系统	D027
28	平谷区公共资源交易系统	D028
29	怀柔区公共资源交易系统	D029
30	密云区公共资源交易系统	D030
31	延庆区公共资源交易系统	D031
32	经济技术开发区公共资源交易系统	D032
.....		

### 1.3 统一交易标识码

“统一交易标识码”是公共资源交易平台中各类交易行为的统一标识。

“统一交易标识码”由 3 位交易分类码、18 位统一社会信用代码（或 9 位组织机构代码）、8 位日期码、6 位流水号和 1 位校验码六部分组成，各部分之间用字符“-”隔开，共 36 位（或 27 位），具体参见图 3 统一交易标识码。



图3. 统一交易标识码

备注：

**交易分类码：**统一交易标识码中的交易分类码部分，用于标明交易行为所属类型。共 3 位编码，包含 1 位大写字母和两位数字。具体码值见 1.4 交易分类码。

**统一社会信用代码（或组织机构代码）：**采用本市各公共资源交易系统运营机构的统一社会信用代码（或组织机构代码），无法人运营机构的采用行政监督部门的组织机构代码。

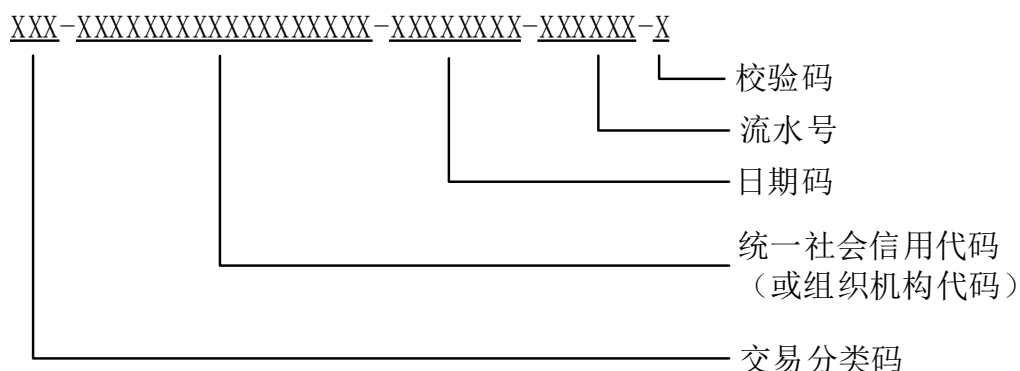
统一社会信用代码采用 GB 32100-2015 的编码方式，由 18 位数字或大写英文字母组成，包括第 1 位等级管理部门代码，第 2 位机构类别代码，第 3-8 位等级管理机关行政区划码，第 9-17 位主体标识码，第 18 位校验码五个部分。

**日期码：**统一交易标识码中的日期指该交易行为项目登记日期，日期码部分由 8 位数字组成，前四位代表该交易行为项目登记日期的年份，中间两位代表项目登记日期的月份，最后两位代表项目登记日期的日。

**流水号：**统一交易标识码中的流水号部分由 6 位数字顺序码构成，从 000001～999999。相关登记管理单位应根据本单位实际情况，采用一定技术和管理保障手段对本单位登记管理的公共资源交易行为进行不重码的标识符编码。

**校验码：**统一交易标识码中的校验码，用以校验统一交易标识码的前35位数字或字母的正确性。校验码为1位数字，通过本规范规定的校验算法生成。校验算法程序由相关数据提交单位根据本规范给出的校验规则结合系统所用编程语言自行编制完成。国家公共资源交易电子服务系统收到相关单位提交的数据后，通过相同的校验规则进行正确性验证。校验码的校验规则和步骤要求详见附录（规范性附录）。

### 1.4 交易分类码

交易项目标识码中的交易分类码部分，用于标明交易行为所属类型；采用统一的代码结构，代码编制规则如下：

一级类用1位大写字母表示；

二级类用2位阿拉伯数字表示。

在分类中，分别用“A”至“Z”标识一级类，用两位阿拉伯数字顺序码标识二级类。



图4. 交易分类码

公共资源交易信息分类包括一级类及其下属二级类，分类类目表见表3所示。

表3. 公共资源交易信息分类类目表

代码	名称	描述说明
A	工程建设项目招标投标	
A01	房屋建筑	

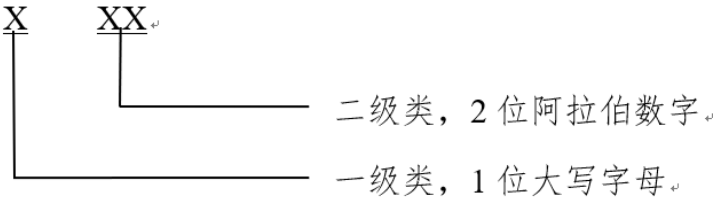
A02	市政	
A03	公路	
A04	铁路	
A05	民航	
A06	水运	
A07	水利	
A08	能源	
A09	邮电通信	
A10	桥梁	
A11	城市轨道	
A12	矿产冶金	
A13	信息网络	原“信息化（A10）”使用此项
A14	工业制造	
.....		
A98	园林绿化	
A99	其他	
B	土地使用权和矿业权出让	
B01	土地使用权出让	
B02	探矿权出让	
B03	采矿权出让	
C	国有产权交易	
C01	行政事业单位产权交易	
C02	国有及国有控股企业、国有实际控制企业产权交易	按照《企业国有资产交易监督管理办法》（国务院国资委、财政部令第32号）规定的范围，国家数据规范2.0中的“国有及国有控股企业产权交易”调整为此项
C03	金融企业国有资产转让交易	
D	政府采购	
D01	货物类	
D02	工程类	
D03	服务类	
E	碳排放权交易	
E01	排放配额交易	
E02	国家核证自愿减排量交易	
F	排污权交易	
F01	排污权	
G	林权交易	
G01	林权	
H	药械采购	
H01	药品采购	
H02	医疗器械采购	

I	疫苗采购	
I01	二类疫苗	
.....	.....	
Z	其他交易	
Z01	机电产品国际招标投标	
Z02	海域、滩涂使用权出让	
Z99	其他	

## 1.5 批次号

批次号是每批次交换数据时必须提交的信息，用于记录本次提交内容的统一标识码，由来源信息系统标识码（4 位）、日期码（8 位）和流水号（4 位）组成。共 16 位编码。



图5. 批次号

## 1.6 交易系统标识码

产生交易的公共资源电子交易系统标识码的简称，采用该交易系统运营机构的统一社会信用代码表示。当一个机构对应多个交易系统时，需在机构统一社会信用代码后加“-1”“-2”等进行区分，保证每个标识码对应的交易系统唯一，此时标识码长度可超出 C18。

## 二、 工程建设项目招标投标

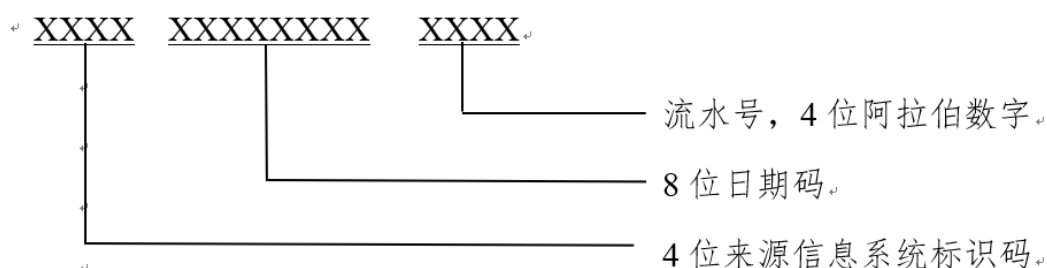
### 2.1 数据集

#### 2.1.1 交易项目

##### 2.1.1.1 项目立项信息

名称	英文名称	数据类型	数据格式	值域	必填项	公开范围	备注
项目编号	PROJECT_CODE	字符型	C17	17 位，前 11 位为 S110000A001，后 6 位由项目序列号组成，从 000001-999999 取值。	是	社会公开	一个项目可能包括多个招标项目 此内容由北京市公共资源交易服务平台系统统一赋码产生
项目名称	PROJECT_NAME	字符型	C..600	自由文本	是	社会公开	

项目所在行政区域代码	REGION_CODE	字符型	C6	采用 GB/T 2260-2007 《中华人民共和国行政区划代码》的市级代码	是	社会公开	项目所在地行政区划代码
项目类别关联代码	RELATE_CODE	字符型	C1	如是固定资产类项目填 1，否则填 0	是	社会公开	该代码填 1 时，投资项目统一代码为必填项
投资项目统一代码	INVEST_PROJECT_CODE	字符型	C24	参考审批监管平台投资项目信息共享规范。代码长度：24 位，代码格式：年份代码-地区（部门）代码-行业代码-项目类型代码-流水号	是	社会公开	项目类别关联代码为 1 时，该项为必填与投资项目在线审批监管平台中的项目进行关联
项目地址	ADDRESS	字符型	C..200	自由文本	是	社会公开	
项目法人	LEGAL_PERSON	字符型	C..200	自由文本	是	社会公开	项目所属的法人名称，是对工程项目负有法定责任的企业或事业单位，是项目建设的责任主体。本规范中

							项目法人与项目业主为同一组织
分类版本代码	CLASS_VER_CODE	字符型	C1	此处填 2，即 GB/T4754-2017《国民经济行业分类》版本代码	是	社会公开	该码用于判断新旧分类
项目行业分类	INDUSTRIES_TYPE	字符型	C3	采用 GB/T 4754-2017《国民经济行业分类》，取 1 位行业门类字母码+2 位大类数字码	是	社会公开	
资金来源	FUND_SOURCE	字符型	C..1000	自由文本	是	社会公开	
出资比例	CONTRIBUTION_SCALE	字符型	C..1000	自由文本	否	社会公开	
项目规模	PROJECT_SCALE	字符型	C..1000	自由文本	是	社会公开	
联系人	CONTACTOR	字符型	C..100	自由文本	是	社会公开	
联系方式	CONTACT_INFORMATION	字符型	C..100	自由文本	是	政务公开	
项目审批文件名称	APPROVAL_NAME	字符型	C..500	自由文本	是	社会公开	
项目审批文号	APPROVAL_NUMBER	字符型	C..100	自由文本	是	社会公开	



项目审批单位	APPROVAL_AUT HORITY	字符型	C..200	自由文本	是	社会公开	
项目创建时间	CREATE_TIME	日期时间 型	yyyyMMdd HHmmss		是	社会公开	
交易系统标识 码	PLATFORM_COD E	字符型	C18	采用 GB 32100-2015 《法人和 其他组织统一社会信用代码编 码规则》	是	政务公开	
交易服务系统 标识码	PUB_SERVICE_ PLAT_CODE	字符型	C18	采用 GB 32100-2015 《法人和 其他组织统一社会信用代码编 码规则》	是	政务公开	
数据时间戳	DATA_TIMESTA MP	日期时间 型	yyyyMMdd HHmmss	采用组合码，编码长度为 14 位数时间戳	是	政务公开	
电子招标投标 交易平台或发 布工具标识码	TRADE_PLAT	字符型	C11		是	政务公开	可在中国招标 投标公共服务 平台获得标识 码
电子招标投标 公共服务平台 标识码	PUB_SERVICE_ PLAT	字符型	C11		是	政务公开	可在中国招标 投标公共服务 平台获得标识 码
固定资产投资 项目批复阶段	FIXED_ASSETS _APPROVAL_PH ASE	字符型	C1	参考 2.2.26 固定资产投资项 目批复阶段	是	政务公开	当项目类别关 联代码为 2

							（非固定资产投资项目）该项目为非必填  如选择“4 前期工作计划单”时，此类项目仅允许开展勘察设计招标
固定资产投资审批权限	APPROVAL_PERMISSION	字符型	C2	参考 2.2.23 固定资产投资审批权限	是	社会公开	当项目类别关联代码为 2 （非固定资产投资项目）该项目为非必填
北京投资项目统一代码	BJ_INVEST_PROJECT_CODE	字符型	C..50		是	社会公开	当项目类别关联代码为 2 （非固定资产投资项目）该项目为非必填
非固定资产投资项目类别	NONFIXED_ASSETS_TYPE	字符型	C1	参考 2.2.27 非固定资产投资项目类别	是	社会公开	当项目类别关联代码为 1

							(固定资产投资 项目) 该 项目为非必填
项目审批单位 代码	APPROVAL_AUT HORITY_CODE	字符型	C..18	采用 GB11714 -1997《全国组 织机构代码编制规则》或三证 合一的信用代码	是	社会公开	
受文单位	RECEIVE_UNIT	字符型	C..200		是	社会公开	
受文单位代码	RECEIVE_UNIT _CODE	字符型	C..18	采用 GB11714 -1997《全国组 织机构代码编制规则》或三证 合一的信用代码	是	社会公开	
项目法人代码	LEGAL_PERSON _ CODE	字符型	C..18	采用 GB11714 -1997《全国组 织机构代码编制规则》或三证 合一的信用代码	是	社会公开	
总投资额	SUM_INVEST	数值型	N20, 6		是	社会公开	当固定资 产投资 项目批 复阶段 为 3 (前 期工作 函) 或 4 (前期工 作计划 单) 时, 该 项目为 非必填
总投资额单位	SUM_INVEST_P RICE_UNIT	字符型	C1	参考 13.5 金额单位	是	社会公开	当固定资 产投资 项目批 复阶段 为 3 (前期

							工作函) 或 4 (前期工作计划单) 时, 该项目为非必填
总投资额币种	SUM_PRICE_CURRENCY	字符型	C3	采用 GB/T 12406-2008《表示货币和资金的代码》的数字码	是	政务公开	当固定资产投资项目批复阶段为 3 (前期工作函) 或 4 (前期工作计划单) 时, 该项目为非必填
招标核准方案	TENDER_PLAN	字符型	C..u1		否	社会公开	
投资主体性质	MAIN_INVEST	字符型	C1	参考 2.2.19 投资主体性质	是	社会公开	
是否为政府和社会资本合作 (PPP) 类项目	IS_PPP	字符型	C1	参考 13.3 是否	是	社会公开	
ppp 类项目政府投资额	GOV_INVEST	数值型	N20, 6		是	社会公开	非 PPP 项目非必填
ppp 类企业投资额	ENTERPRISE_INVEST	数值型	N20, 6		是	社会公开	非 PPP 项目非必填

ppp 类其他投资额	OTHER_INVEST	数值型	N20, 6		是	社会公开	非 PPP 项目非必填
PPP 投资额单位	PPP_INVEST_PRICE_UNIT	字符型	C1	参考 13.5 金额单位	是	社会公开	非 PPP 项目非必填
PPP 投资额币种	PPP_PRICE_CURRENCY	字符型	C3	采用 GB/T 12406-2008 《表示货币和资金的代码》的数字码	是	政务公开	非 PPP 项目非必填
公共服务平台标识码	PUB_SERVICE_PLAT_CODE	字符型	C18	采用 GB 32100-2015 《法人和其他组织统一社会信用代码编码规则》	是	政务公开	固定值，由北京市公共资源交易服务平台系统统一赋码

### 2.1.1.2 招标项目

名称	英文名称	数据类型	数据格式	值域	必填项	公开范围	备注
项目编号	PROJECT_CODE	字符型	C17	17 位，前 11 位为 S110000A001，后 6 位由项目序列号组成，从 000001-999999 取值	是	社会公开	此内容由北京市公共资源交易服务平台系统统一赋码产生
招标项目编号	TENDER_PROJECT_CODE	字符型	C20	采用组合码，编码长度为 20 位。排列顺序从左至右依次	是	社会公开	此内容由北京市公共资源交

				为：前 17 位由项目编号组成，后 3 位由招标项目在项目中的序列号组成，招标项目序列号的取值从 001-999			易服务平台系统统一赋码产生
统一交易标识码	UNIFIED_DEAL_CODE	字符型	C40	参考 1.3 统一交易标识码编码方案	是	政务公开	招标项目含多个标段（包）时，此表该项非必填，需在标段（包）数据集填入相应的统一交易标识码
招标项目名称	TENDER_PROJECT_NAME	字符型	C..600	自由文本	是	社会公开	
招标项目类型	TENDER_PROJECT_TYPE	字符型	C3	参考公共资源交易分类 1.4 分类类目表	是	社会公开	
招标项目所在行政区域代码	REGION_CODE	字符型	C6	采用 GB/T 2260-2007 《中华人民共和国行政区划代码》的市级代码	是	社会公开	招标方所在地行政区划代码
招标内容与范围及招标方案说明	TENDER_CONTENT	字符型	C..ul	自由文本	是	社会公开	

项目业主名称	OWNER_NAME	字符型	C..200	自由文本	否	社会公开	指项目的业主，指工程项目中的“建设单位”，泛指建设项目的投资人，也是建设项目管理的主体。本规范中项目业主与项目法人为同一组织
招标人名称	TENDERER_NAME	字符型	C..2000	自由文本，多个招标人时用半角分好隔开	是	社会公开	招标人指依据招标投标法提出招标、进行招标的法人或者其他组织。通常招标人为项目投资入即项目业主，但有些项目如高速公路建设项目，存在招标

							人不一定是项目业主的现象
招标人类别	TENDERER_CODE_TYPE	字符型	C..20	参考主体信息 9.3.7 主体类别，取对应代码值填入；多个招标人时用半角分号隔开	是	社会公开	
招标人代码	TENDERER_CODE	字符型	C..2000	GB 32100-2015 《法人和其他组织统一社会信用代码编码规则》多个招标人时用半角分号隔开	是	社会公开	
招标代理机构名称	TENDER_AGENCY_NAME	字符型	C..200	自由文本	是（如非自行招标）	社会公开	
招标代理机构类别	TENDER_AGENCY_CODE_TYPE	字符型	C1	参考主体信息 9.3.7 主体类别	是（如非自行招标）	社会公开	
招标代理机构代码	TENDER_AGENCY_CODE	字符型	C..18	GB 32100-2015 《法人和其他组织统一社会信用代码编码规则》	是（如非自行招标）	社会公开	
招标方式	TENDER_MODE	字符型	C1	参考 2.2.1 招标方式	是	社会公开	
招标组织形式	TENDER_ORGANIZE_FORM	字符型	C1	参考 2.2.2 招标组织形式代码	是	社会公开	



招标项目建立时间	CREATE_TIME	日期时间型	yyyyMMddHHmmss		是	社会公开	交易平台完成项目入场登记的时间
监督部门名称	SUPERVISE_DEPT_NAME	字符型	C..200	自由文本	是	社会公开	
监督部门代码	SUPERVISE_DEPT_CODE	字符型	C..18	GB 32100-2015 《法人和其他组织统一社会信用代码编码规则》	是	社会公开	
审核部门名称	APPROVE_DEPT_NAME	字符型	C..200	自由文本	是	社会公开	
审核部门代码	APPROVE_DEPT_CODE	字符型	C..18	GB 32100-2015 《法人和其他组织统一社会信用代码编码规则》	是	社会公开	
交易系统标识码	PLATFORM_CODE	字符型	C18	参考 1.6 交易系统标识码	是	政务公开	
交易服务系统标识码	PUB_SERVICE_PLAT_CODE	字符型	C18	采用 GB 32100-2015 《法人和其他组织统一社会信用代码编码规则》	是	政务公开	公共服务平台标识码
数据时间戳	DATA_TIMESTAMP	日期时间型	yyyyMMddHHmmss	采用组合码，编码长度为 14 位数时间戳	是	政务公开	
电子招标投标交易平台或发布工具标识码	TRADE_PLAT	字符型	C11		是	政务公开	可在中国招标投标公共服务

							平台获得标识 码
电子招标投标 公共服务平台 标识码	PUB_SERVICE_ PLAT	字符型	C11		是	政务公开	可在招标投标公共服务平台获得标识 码
项目地址	ADDRESS	字符型	C. . 300	参考 13.6 地址规则	是	社会公开	
行业类型	INDUSTRY_TYP E	字符型	C2	参考 2.2.24 行业类型	是	社会公开	
招标项目分类 代码	TENDER_PROJE CT_CLASSIFY_ CODE	字符型	C1	参考 2.2.21 招标项目分类代 码	是	社会公开	
招标项目类别	TENDER_PROJE CT_FOME	字符型	C2	参考 2.2.22 招标项目类别	是	社会公开	
招标方式	TENDER_MODE	字符型	C1	参考 2.2.1 招标方式	是	社会公开	
招标组织形式	TENDER_ORGAN IZE_FORM	字符型	C1	参考 2.2.2 招标组织形式代码	是	社会公开	
工程性质	PROJECT_PROP ERTY	字符型	C1	参考 2.2.17 工程性质	是	社会公开	
发包形式	CONTRACT_ISS UE_FORM	字符型	C1	参考 2.2.18 发包形式	是	社会公开	

招标金额	TENDER_MONEY	数值型	N20, 6		是	社会公开	当 2.1.1.1 项目立项信息表中固定资产投资项目批复阶段为 3（前期工作函）、4（前期工作计划单）或本表中招标项目类别值为 01（勘察）、02（设计）、04（监理）时，该项为非必填
招标金额单位	TENDER_MONEY _ UNIT	字符型	C1	参考 13.5 金额单位	是	社会公开	当 2.1.1.1 项目立项信息表中固定资产投资项目批复阶段为 3（前期工作函）、4（前期工作计划单）或本表中招标项目类

							别值为 01（勘察）、02（设计）、04（监理）时，该项为非必填
招标金额币种	TENDER_MONEY _ CURRENCY	字符型	C3	采用 GB/T 12406-2008《表示货币和资金的代码》的数字码	是	社会公开	当 2.1.1.1 项目立项信息表中固定资产投资项目批复阶段为 3（前期工作函）、4（前期工作计划单）或本表中招标项目类别值为 01（勘察）、02（设计）、04（监理）时，该项为非必填
项目业主代码	OWNER_CODE	字符型	C..18	采用 GB11714 -1997《全国组织机构代码编制规则》或三证合一的信用代码	否	社会公开	
招标人类型	TENDER_TYPE	字符型	C1	参考 2.2.3 招标人类型	是	社会公开	

交易场所标识 码	PLACE_CODE	字符型	C5	参考 1.1 交易场所标识码	是		
-------------	------------	-----	----	----------------	---	--	--

### 2.1.1.3 标段（包）

名称	英文名称	数据类型	数据格式	值域	必填项	公开范围	备注
招标项目编号	TENDER_PROJECT_CODE	字符型	C20	采用组合码，编码长度为 20 位。排列顺序从左至右依次为：前 17 位由项目编号组成，后 3 位由招标项目在项目中的序列号组成，招标项目序列号的取值从 001-999	是	社会公开	同一招标项目的不同表中该编号必须一致
标段（包）编号	BID_SECTION_CODE	字符型	C23	采用组合码，编码长度为 23 位排列顺序从左至右依次为：前 20 位由招标项目编号组成，后 3 位由标段（包）在招标项目中的序列号组成，标段（包）序列号的取值从 001-999	是	社会公开	当招标项目不细分标段（包）时，标段（包）编号 = “招标项目编号 001”
标段（包）名称	BID_SECTION_NAME	字符型	C..500	自由文本	是	社会公开	

统一交易标识码	UNIFIED_DEAL_CODE	字符型	C40	参考 1.3 统一交易标识码编码方案	是	政务公开	此码在同笔交易相关的所有表中必须一致
标段（包）招标次数	BID_ECTION_NUM	数值型	N1	同一标段（包）的招标次数。正常招投标过程填 1；出现流标后使用同样信息又重新招标时填入第几次招标	是	社会公开	适用流标后重新招标时仍然采用原项目信息的情况
标段（包）内容	BID_SECTION_CONTENT	字符型	C..u1	自由文本	是	社会公开	
标段（包）招标方式	BID_TENDER_MODE	字符型	C1	参考 2.2.1 招标方式，取对应代码值填入	是	社会公开	
标段（包）所在行政区域代码	REGION_CODE	字符型	C6	采用 GB/T 2260-2007《中华人民共和国行政区划代码》	是	社会公开	招标方所在地代码
交易发生行政区域代码	TRA_PLACE_CODE	字符型	C6	采用 GB/T 2260-2007《中华人民共和国行政区划代码》	是	社会公开	
标段（包）分类代码	TENDER_PROJECT_CLASSIFY_CODE	字符型	C..30	参考 2.2.8 标段（包）分类代码，取对应代码值填入。当一个标段（包）属于多个分类时，填入多个分类代码，以半角分号隔开	是	社会公开	属于多个分类时，按重要程度排序，最重要分类排在最前面
标段合同估算价	CONTRACT_RECORD_PRICE	数值型	N..20, 6		是	社会公开	工程建设招标投标数据集的价格金额

标段合同估价币种代码	CURRENCY_CODE	字符型	C3	采用 GB/T 12406-2008 《表示货币和资金的代码》的数字码	是	社会公开	以元为单位，元的金额单位代码为 0
标段合同估价单位	PRICE_UNIT	字符型	C1	参考 13.5 金额单位，此处填入代码 0，以元为单位	是	社会公开	当 2.1.1.1 项目立项信息表中固定资产投资批复阶段为 3（前期工作函）、4（前期工作计划单）或 2.1.1.2 招标项目表中招标项目类别值为 01（勘察）、02（设计）、04（监理）时，该项为非必填
投标人资格条件	BID_QUALIFICATION	字符型	C..ul	自由文本	是	社会公开	
标段（包）建立时间	CREATE_TIME	日期时间型	yyyyMMddHHmmss		是	社会公开	
交易系统标识码	PLATFORM_CODE	字符型	C18	采用 GB 32100-2015 《法人和其他组织统一社会信用代码编码规则》	是	政务公开	

交易服务系统 标识码	PUB_SERVICE_ PLAT_CODE	字符型	C18	采用 GB 32100-2015 《法人和 其他组织统一社会信用代码编 码规则》	是	政务公开	
数据时间戳	DATA_TIMESTA MP	日期时间 型	yyyyMMdd HHmmss	采用组合码，编码长度为 14 位 数时间戳	是	政务公开	
电子招标投标 交易平台或发 布工具标识码	TRADE_PLAT	字符型	C11		是	政务公开	可在中国招标投标 公共服务平台获得 标识码
电子招标投标 公共服务平台 标识码	PUB_SERVICE_ PLAT	字符型	C11		是	政务公开	可在中国招标投标 公共服务平台获得 标识码
建设地点所在 行政区域代码	REGION_CODE	字符型	C6	采用 GB/T 2260-2007 《中华人 民共和国行政区划代码》的市 级代码	是	社会公开	
建设地点地址	ADDRESS	字符型	C..300	参考 13.6 地址规则	是	社会公开	
计划开工日期	BEGIN_DATE	日期时间 型	yyyyMMdd		否	社会公开	
计划竣工日期	END_DATE	日期时间 型	yyyyMMdd		否	社会公开	
交易场所标识 码	PLACE_CODE	字符型	C5	参考 1.1 交易场所标识码	是	政务公开	



## 2.1.2 公告

### 2.1.2.1 招标公告/资格预审公告

名称	英文名称	数据类型	数据格式	值域	必填项	公开范围	备注
招标项目编号	TENDER_PROJECT_CODE	字符型	C20	采用组合码，编码长度为 20 位。排列顺序从左至右依次为：前 17 位由项目编号组成，后 3 位由招标项目在项目中的序列号组成，招标项目序列号的取值从 001-999	是	社会公开	
公告标段 (包) 数量	NOTICE_BID_NUMBER	数值型	N..2		是	社会公开	
相关标段 (包) 编号	BID_SECTION_CODE	字符型	C..2000	由多个标段(包)编号组成，半角分号隔开	是	社会公开	
相关统一交易 标识码	UNIFIED_DEAL_CODES	字符型	C..2000	参考 1.3 统一交易标识码编码方案。由多个统一交易标识码组成，半角分号隔开	是	政务公开	
公告标题	NOTICE_NAME	字符型	C..600		是	社会公开	

公告内容	NOTICE_CONTENT	字符型	C..ul	自由文本。应包括标段（包）名称、标段（包）编号及投标资格等信息	是	社会公开	按照 2.4 公告公示模板提交
公告发布时间	NOTICE_SEND_TIME	日期时间型	yyyyMMddHHmmss		是	社会公开	
公告发布媒介	NOTICE_MEDIA	字符型	C..1000	多个以半角分号分隔	是	社会公开	
公告源 URL	URL	字符型	C..500	交易平台或发布媒介中该公告的 url	是	社会公开	
公告性质	NOTICE_NATURE	字符型	C1	参考 2.2.4 公告性质代码	是	社会公开	
公告类型	BULLETIN_TYPE	字符型	C1	参考 2.2.5 公告类型代码	是	社会公开	
招标文件/资格预审文件获取时间	DOC_GET_START_TIME	日期时间型	yyyyMMddHHmmss		是	社会公开	
招标文件/资格预审文件获取截至时间	DOC_GET_END_TIME	日期时间型	yyyyMMddHHmmss		是	社会公开	
招标文件/资格预审文件获取方法	TENDER_DOC_GET_METHOD	字符型	C..500	自由文本	是	社会公开	

投标文件/资格预审申请文件递交截止时间	BID_DOC_REFER_END_TIME	日期时间型	yyyyMMddHHmmss		是	社会公开	
是否延期开标	IS_POSTPONE	字符型	C1	参考 13.3 是否代码，填入对应代码	否	社会公开	变更时使用
开标时间/开启时间	BID_OPEN_TIME	日期时间型	yyyyMMddHHmmss		否	社会公开	招标公告时必填；资格预审公告时非必填
开标方式/文件开启方式	BID_OPEN_METHOD	字符型	C..ul	自由文本	否	社会公开	招标公告时必填；资格预审公告时非必填
评审办法	QUAL_TYPE	字符型	C..ul	自由文本	否	社会公开	为资格预审公告时填写
投标文件/资格预审申请文件递交方法	BID_DOC_REFER_METHOD	字符型	C..500	自由文本	是	社会公开	
是否允许联合体投标	SYNDICATED_FLAG	字符型	C1	参考 13.3 是否代码	是	社会公开	
公告发布责任人	BULLETIN_DUTY	字符型	C..50	自由文本	是	政务公开	招标代理或招标人项目负责人
交易平台验证责任人	BULLETIN_DUTY_CODE_TYPE	字符型	C..50	自由文本	是	政务公开	交易平台验证通过确定责任人

交易系统标识 码	PLATFORM_CODE	字符型	C18	采用 GB 32100-2015 《法人和其他组织统一社会信用代码编码规则》	是	政务公开	
交易服务系统 标识码	PUB_SERVICE_PLAT_CODE	字符型	C18	采用 GB 32100-2015 《法人和其他组织统一社会信用代码编码规则》	是	政务公开	
数据时间戳	DATA_TIMESTAMP	日期时间 型	yyyyMMdd HHmmss	采用组合码，编码长度为 14 位数时间戳	是	政务公开	
电子招标投标 交易平台或发 布工具标识码	TRADE_PLAT	字符型	C11		是	政务公开	可在中国招标投标公共服务平台获得 标识码
电子招标投标 公共服务平台 标识码	PUB_SERVICE_PLAT	字符型	C11		是	政务公开	可在中国招标投标公共服务平台获得 标识码
投标/资审申 请文件递交方 式	BID_DOC_APPLY_FORM	字符型	C1	参考 2.2.20 文件递交方式	是	社会公开	
交易场所标识 码	PLACE_CODE	字符型	C5	参考 1.1 交易场所标识码	是	政务公开	

#### 2.1.2.2 招标文件/招标文件澄清与修改

名称	英文名称	数据类型	数据格式	值域	必填项	公开范围	备注
招标项目编号	TENDER_PROJECT_CODE	字符型	C20	采用组合码，编码长度为 20 位。排列顺序从左至右依次为：前 17 位由项目编号组成，后 3 位由招标项目在项目中的序列号组成，招标项目序列号的取值从 001-999	是	社会公开	
相关标段（包）编号	BID_SECTION_CODE	字符型	C..2000	多个时，以半角分号隔开	是	社会公开	支持多个标段（包）
相关统一交易标识码	UNIFIED_DEAL_CODES	字符型	C..2000	多个时，以半角分号隔开	是	政务公开	
文件名称	DOC_NAME	字符型	C. . 600	自由文本	是	社会公开	
投标有效期	VALID_PERIOD	数值型	N. . 5		是	社会公开	单位:天
投标保证金缴纳方式	MARGIN_PAY_TYPE	字符型	C. . 20	参考 2.2.9 保证金缴纳方式，多个方式时以半角分号分隔	是	社会公开	如果没有掌握该信息，建议选择填“其他”代码
价款形式代码	PRICE_FORM_CODE	字符型	C1	参考通用编码 13.8 价款形式代码，填入对应代码	是	社会公开	价款形式代码为 1 时，投标保证金金额为必填项；价款形式代码为 2、3、9 时，投标保证金比率或其他为必填项

投标保证金金额	MARGIN_AMOUNT	数值型	N..20, 6		否	社会公开	
投标保证金币种代码	MARGIN_CURRENCY	字符型	C3	采用 GB/T 12406-2008《表示货币和资金的代码》的数字码，例如，人民币是 156	否	社会公开	
投标保证金单位	MARGIN_AMOUNT_UNIT	字符型	C1	参考通用编码 13.5 金额单位，此处填写代码 0，以元为单位	否	社会公开	工程建设招标投标数据集的价格金额以元为单位，元的金额单位代码为 0
投标保证金比率或其他	MARGIN_PERCENT	字符型	C..200	自由文本	否	社会公开	
控制价（最高限价）（如有）	CONTROL_PRICE	数值型	N..20, 6		否	社会公开	
控制价币种代码（如有）	CONTROL_PRICE_CURRENCY	字符型	C3	采用 GB/T 12406-2008《表示货币和资金的代码》的数字码，例如，人民币是 156	否	社会公开	
控制价单位（如有）	CONTROL_PRICE_UNIT	字符型	C1	参考通用编码 13.5 金额单位，此处填写代码 0，以元为单位	否	社会公开	招投标以元为单位
评标办法	EVALUATING_METHOD	字符型	C..u1	自由文本	是	社会公开	
答疑澄清时间	CLARIFY_TIME	日期时间型	yyyyMMddHHmmss		否	社会公开	

对文件澄清与修改的主要内容	CLARIFY_CONTENT	字符型	C..ul	自由文本	否	社会公开	为招标文件澄清与修改时为必填项
招标文件生成时间	SUBMIT_TIME	日期时间型	yyyyMMddHHmmss		是	社会公开	指招标文件/澄清与修改文件的发出之日
交易系统标识码	PLATFORM_CODE	字符型	C18	采用 GB 32100-2015 《法人和其他组织统一社会信用代码编码规则》	是	政务公开	
交易服务系统标识码	PUB_SERVICE_PLAT_CODE	字符型	C18	采用 GB 32100-2015 《法人和其他组织统一社会信用代码编码规则》	是	政务公开	
数据时间戳	DATA_TIMESTAMP	日期时间型	yyyyMMddHHmmss	采用组合码，编码长度为 14 位数时间戳	是	政务公开	
电子招标投标交易平台或发布工具标识码	TRADE_PLAT	字符型	C11		是	政务公开	可在中国招标投标公共服务平台获得标识码
电子招标投标公共服务平台标识码	PUB_SERVICE_PLAT	字符型	C11		是	政务公开	可在中国招标投标公共服务平台获得标识码
开标时间	BID_OPEN_TIME	日期时间型	yyyyMMddHHmmss		是	社会公开	

开标地点	BID_OPEN_PLA CE	字符型	C..200	自由文本	是	社会公开	
交易场所标识 码	PLACE_CODE	字符型	C5	参考 1.1 交易场所标识码	是	政务公开	

注：多次澄清与修改以多条记录形式交换

### 2.1.2.3 投标邀请书

名称	英文名称	数据类型	数据格式	值域	必填项	公开范围	备注
招标项目编号	TENDER_PROJE CT_CODE	字符型	C20	电子招标投标系统技术规范第 1 部分：交易平台技术规范的附录 B.3.4 招标项目编号，其中序列号从 001-999 调整为 0-9、a-z 的 3 位组合序列号	是	社会公开	招标项目编号
标段（包）编号	BID_SECTION_ CODE	字符型	C23	采用组合码，编码长度为 23 位。排列顺序从左至右依次为：前 20 位由招标项目编号组	是	社会公开	



				成，后3位由标段（包）在招标项目中的序列号组成，标段（包）序列号的取值从001-999			
统一交易标识码	UNIFIED_DEAL_CODE	字符型	C40	参考 1.3 统一交易标识码编码方案	是	政务公开	
投标邀请性质	BID_INVITE_ISSUE_NATURE	字符型	C1	参考 2.2.4 公告性质，填入对应代码	是	社会公开	
投标邀请内容及变更内容	BID_INVITE_ISSUE_CONTENT	字符型	C..ul	自由文本	是	社会公开	
招标文件获取开始时间	DOC_GET_START_TIME	日期时间型	yyyyMMddHHmmss		是	社会公开	
招标文件获取截止时间	DOC_GET_END_TIME	日期时间型	yyyyMMddHHmmss		是	社会公开	
招标文件获取方法	TENDER_DOC_GET_METHOD	字符型	C..ul	自由文本	是	社会公开	
投标文件递交截止时间	BID_DOC_REFERR_END_TIME	日期时间型	yyyyMMddHHmmss		是	社会公开	
投标文件递交方法	BID_DOC_REFERR_METHOD	字符型	C..ul		是	社会公开	
投标邀请发出时间	BID_INVITE_ISSUE_TIME	日期时间型	yyyyMMddHHmmss		是	社会公开	

投标邀请发布责任人	BULLETIN_DUTY	字符型	C..50		是	社会公开	
交易系统标识码	PLATFORM_CODE	字符型	C18	采用 GB 32100-2015 《法人和其他组织统一社会信用代码编码规则》	是	政务公开	
交易服务系统标识码	PUB_SERVICE_PLAT_CODE	字符型	C18	采用 GB 32100-2015 《法人和其他组织统一社会信用代码编码规则》	是	政务公开	
数据时间戳	DATA_TIMESTAMP	日期时间型	yyyyMMddHHmmss	采用组合码，编码长度为 14 位数时间戳	是	政务公开	
电子招标投标交易平台或发布工具标识码	TRADE_PLAT	字符型	C11		是	政务公开	可在中国招标投标公共服务平台获得标识码
电子招标投标公共服务平台标识码	PUB_SERVICE_PLAT	字符型	C11		是	政务公开	可在中国招标投标公共服务平台获得标识码
开标时间	BID_OPEN_TIME	日期时间型	YYYYMMDDhhmmss		否	社会公开	
交易场所标识码	PLACE_CODE	字符型	C5	参考 1.1 交易场所标识码	是	政务公开	

## 2.1.3 资格预审

### 2.1.3.1 资格预审文件/澄清与答疑

名称	英文名称	数据类型	数据格式	值域	必填项	公开范围	备注
招标项目编号	TENDER_PROJEC T_CODE	字符型	C20	电子招标投标系统技术规范第 1 部分：交易平台技术规范的 附录 B.3.4 招标项目编号，其 中序列号从 001-999 调整为 0-9、 a-z 的 3 位组合序列号	是	社会公开	
相关标段 (包) 编号	BID_SECTION_ CODES	字符型	C..2000	由多个标段(包)编号组成， 半角分号隔开	是	社会公开	
相关统一交易 标识码	UNIFIED_DEAL_ CODES	字符型	C..2000	参考 1.3 统一交易标识码编码 方案	是	政务公开	由多个统一交易标 识码组成，半角分 号隔开
文件名称	DOC_NAME	字符型	C..600	自由文本	是	社会公开	
申请有效期	APPLICATION_ VALID_TIME	字符型	C..200	自由文本	是	社会公开	
评审办法	EVALUATION_M ETHOD	字符型	C..u1	自由文本	是	社会公开	

对文件澄清与修改的主要内容	CLARIFY_CONTENT	字符型	C..u1	自由文本	否	社会公开	文件修改的章节、条款等信息
递交时间	SUBMIT_TIME	日期时间型	yyyyMMddHHmmss		是	社会公开	资格预审文件、澄清与修改文件的上传时间
交易系统标识码	PLATFORM_CODE	字符型	C18	采用 GB 32100-2015 《法人和其他组织统一社会信用代码编码规则》	是	政务公开	
交易服务系统标识码	PUB_SERVICE_PLAT_CODE	字符型	C18	采用 GB 32100-2015 《法人和其他组织统一社会信用代码编码规则》	是	政务公开	
数据时间戳	DATA_TIMESTAMP	日期时间型	yyyyMMddHHmmss	采用组合码，编码长度为 14 位数时间戳	是	政务公开	
电子招标投标交易平台或发布工具标识码	TRADE_PLAT	字符型	C11		是	政务公开	可在中国招标投标公共服务平台获得标识码
电子招标投标公共服务平台标识码	PUB_SERVICE_PLAT	字符型	C11		是	政务公开	可在中国招标投标公共服务平台获得标识码
交易场所标识码	PLACE_CODE	字符型	C5	参考 1.1 交易场所标识码	是	政务公开	

注：多次澄清以多条记录形式交换

### 2.1.3.2 资格预审申请文件

名称	英文名称	数据类型	数据格式	值域	必填项	公开范围	备注
招标项目编号	TENDER_PROJECT_CODE	字符型	C20	电子招标投标系统技术规范第1部分：交易平台技术规范附录 B.3.4 招标项目编号，其中序列号从 001-999 调整为 0-9、a-z 的 3 位组合序列号	是	社会公开	
相关标段（包）编号	BID_SECTION_CODES	字符型	C..2000	由多个标段（包）编号组成，半角分号隔开	是	社会公开	
相关统一交易标识码	UNIFIED_DEAL_CODES	字符型	C..2000	由多个统一交易标识码组成，半角分号隔开	是	政务公开	
申请人名称	APPLICATION_NAME	字符型	C..200	自由文本	是	社会公开	
申请人代码	APPLICATION_CODE	字符型	C..18	GB 32100-2015《法人和其他组织统一社会信用代码编码规则》或 GB 11643-1999《公民身份号码》	是	社会公开	
投标资格条件	QUALIFICATION_ELEMENT	字符型	C..ul	自由文本	是	社会公开	
投标单位项目负责人	BID_MANAGER	字符型	C..100	自由文本	是	社会公开	

申请递交时间	APPLY_SUBMIT_TIME	日期时间型	yyyyMMddHHmmss		是	社会公开	
交易系统标识码	PLATFORM_CODE	字符型	C18	采用 GB 32100-2015 《法人和其他组织统一社会信用代码编码规则》	是	政务公开	
交易服务系统标识码	PUB_SERVICE_PLAT_CODE	字符型	C18	采用 GB 32100-2015 《法人和其他组织统一社会信用代码编码规则》	是	政务公开	
数据时间戳	DATA_TIMESTAMP	日期时间型	yyyyMMddHHmmss	采用组合码，编码长度为 14 位数时间戳	是	政务公开	
电子招标投标交易平台或发布工具标识码	TRADE_PLAT	字符型	C11		是	政务公开	可在中国招标投标公共服务平台获得标识码
电子招标投标公共服务平台标识码	PUB_SERVICE_PLAT	字符型	C11		是	政务公开	可在中国招标投标公共服务平台获得标识码
交易场所标识码	PLACE_CODE	字符型	C5	参考 1.1 交易场所标识码	是	政务公开	

注：每个申请人都应在此表中对应一条独立的数据记录。

### 2.1.3.3 资格预审结果

名称	英文名称	数据类型	数据格式	值域	必填项	公开范围	备注
招标项目编号	TENDER_PROJECT_CODE	字符型	C20	电子招标投标系统技术规范 第 1 部分：交易平台技术规范 的附录 B.3.4 招标项目编号， 其中序列号从 001-999 调整为 0-9、a-z 的 3 位组合序列号	是	社会公开	
标段（包）编号	BID_SECTION_CODES	字符型	C23	采用组合码，编码长度为 23 位。排列顺序从左至右依次 为：前 20 位由招标项目编号组 成，后 3 位由标段（包）在招 标项目中的序列号组成，标段 （包）序列号的取值从 001-999	是	社会公开	
统一交易标识 码	UNIFIED_DEAL_CODE	字符型	C40	参考 1.3 统一交易标识码编码 方案	是	政务公开	
资格预审结果 标题	NOTICE_NAME	字符型	C..600	自由文本	是	政务公开	
通过资格预审 的申请人名单	PASSED_APPLICANT_LIST	字符型	C..ul	自由文本	是	政务公开	
资格评审结果 生成时间	RESULT_CREATE_TIME	日期时间 型	yyyyMMdd HHmmss		是	政务公开	
结果发布源 URL	URL	字符型	C..500	交易平台中该结果发布的 url	否	政务公开	

交易系统标识 码	PLATFORM_CODE	字符型	C18	采用 GB 32100-2015 《法人和其他组织统一社会信用代码编码规则》	是	政务公开	
交易服务系统 标识码	PUB_SERVICE_PLAT_CODE	字符型	C18	采用 GB 32100-2015 《法人和其他组织统一社会信用代码编码规则》	是	政务公开	
数据时间戳	DATA_TIMESTAMP	日期时间 型	yyyyMMdd HHmmss	采用组合码，编码长度为 14 位数时间戳	是	政务公开	
电子招标投标 交易平台或发 布工具标识码	TRADE_PLAT	字符型	C11		是	政务公开	可在中国招标投标公共服务平台获得标识码
电子招标投标 公共服务平台 标识码	PUB_SERVICE_PLAT	字符型	C11		是	政务公开	可在中国招标投标公共服务平台获得标识码
通过资格预审 的申请人代码	BIDDER_ORG_CODE	字符型	C..18	采用 GB11714 -1997 《全国组织机构代码编制规则》或三证合一的信用代码	是	社会公开	
交易场所标识 码	PLACE_CODE	字符型	C5	参考 1.1 交易场所标识码	是	政务公开	

#### 2.1.4 开标



### 2.1.4.1 开标记录

名称	英文名称	数据类型	数据格式	值域	必填项	公开范围	备注
招标项目编号	TENDER_PROJECT_CODE	字符型	C20	电子招标投标系统技术规范第1部分：交易平台技术规范附录 B.3.4 招标项目编号，其中序列号从 001-999 调整为 0-9、a-z 的 3 位组合序列号	是	社会公开	
相关标段（包）编号	BID_SECTION_CODES	字符型	C..2000	由多个标段（包）编号组成，半角分号隔开	是	社会公开	
相关统一交易标识码	UNIFIED_DEAL_CODES	字符型	C..2000	由多个标段（包）编号组成，半角分号隔开	是	政务公开	
开标记录标题	NOTICE_NAME	字符型	C..600	自由文本	是	社会公开	
开标记录内容	BID_OPENING_CONTENT	字符型	C..ul	自由文本，包括投标人名称、报价、工期（交货期）、投标保证金金额、投标文件递交时间等招标文件所规定的唱标内容。	是	社会公开	
开标地点	BID_OPENING_ADDRESS	字符型	C..200	自有文本	是	社会公开	
开标时间	BID_OPENING_TIME	日期时间型	yyyyMMddHH		是	社会公开	

			mmss				
交易系统标识 码	PLATFORM_CODE	字符型	C18	采用 GB 32100-2015 《法人和其他组织统一社会信用代码编码规则》	是	政务公开	
交易服务系统 标识码	PUB_SERVICE_PLAT_CODE	字符型	C18	采用 GB 32100-2015 《法人和其他组织统一社会信用代码编码规则》	是	政务公开	
数据时间戳	DATA_TIMESTAMP	日期时间 型	YYYYMMDD hh mmss	采用组合码，编码长度为 14 位数时间戳	是	政务公开	
电子招标投标 交易平台或发 布工具标识码	TRADE_PLAT	字符型	C11		是	政务公开	可在中国招标投标公共服务平台获得标识码
电子招标投标 公共服务平台 标识码	PUB_SERVICE_PLAT	字符型	C11		是	政务公开	可在中国招标投标公共服务平台获得标识码
交易场所标识 码	PLACE_CODE	字符型	C5	参考 1.1 交易场所标识码	是	政务公开	
评审类型	TYPE_REVIEW	字符型	C1	参考 2.2.25 评审类型	是	政务公开	

#### 2.1.4.2 开标明细

名称	英文名称	数据类型	数据格式	值域	必填项	公开范围	备注
招标项目编号	TENDER_PROJECT_CODE	字符型	C20	电子招标投标系统技术规范第 1 部分：交易平台技术规范的附录 B.3.4 招标项目编号，其中序列号从 001-999 调整为 0-9、a-z 的 3 位组合序列号	是	社会公开	
标段（包）编号	BID_SECTION_CODES	字符型	C23	采用组合码，编码长度为 23 位。排列顺序从左至右依次为：前 20 位由招标项目编号组成，后 3 位由标段（包）在招标项目中的序列号组成，标段（包）序列号的取值从 001-999	是	社会公开	
统一交易标识码	UNIFIED_DEAL_CODE	字符型	C40	参考 1.3 统一交易标识码编码方案	是	政务公开	
投标人名称	BIDDER_NAME	字符型	C..300	自由文本	是	社会公开	如是联合体则填联合体名称
投人类别	BIDDER_CODE_TYPE	字符型	C1	参考主体信息标准 9.3.7 主体类别	是	社会公开	
投标人代码	BIDDER_ORG_CODE	字符型	C..200	GB 32100-2015 《法人和其他组织统一社会信用代码编码规则》或 GB 11643—1999 《公民身份号码》	是	社会公开	联合体时填入多家代码，以半角分号隔开。如是部队等

							填内部代 码
投标单位项目 负责人	BID_MANAGER	字符型	C..100	自由文本	是	社会公开	
是否提交保证 金	IS_COMMIT_MA RGIN	字符型	C1	参考 13.3 是否代码，填入对应代码	是	社会公开	
保证金递交方 式	MARGIN_PAY_F ORM	字符型	C..20	参考 2.2.9 保证金缴纳方式，多种方式时 以半角分号隔开	否	社会公开	
价款形式代码	PRICE_FORM_C ODE	字符型	C1	参考通用编码 13.8 价款形式代码，填入 对应代码	是	社会公开	当 2.1.1.1 项目立项 信息表中 固定资产 投资项目 批复阶段 为 3（前 期工作 函）、4 （前期工 作计划 单）或本 表中招标 项目类别

							值为 01 (勘察)、02 (设计)、04 (监理) 时, 该项 可填 2、 3、9, 其 余情况必 须为 1
投标报价金额	BID_PRICE	数值型	N..20, 6		否	社会公开	价款形式 代码为 1 时, 该项 为必填项
投标报价币种	PRICE_CURR CY	字符型	C3	采用 GB/T 12406-2008《表示货币和资金的代码》的数字码, 例如人民币是 156	否	社会公开	价款形式 代码为 1 时, 该项 为必填项
投标报价单位	PRICE_UNIT	字符型	C1	参考 13.5 金额单位	否	社会公开	招投标数 据集以元 为单位

							价款形式 代码为 1 时，该项 为必填项
费率或其它类 型报价	OTHER_BID_PR ICE	字符型	C..2000	百分比、下浮率、比率、单价或文字描述 类型的报价	否	社会公开	价款形式 代码为 2、3、9 时，该项 为必填项
投标工期	TIME_LIMIT	数值型	N..4		是	社会公开	数字校验 (单位： 天)
投标文件递交 时间	CHECKIN_TIME	日期时间 型	yyyyMMdd HHmmss		是	社会公开	
交易系统标识 码	PLATFORM_COD E	字符型	C18	采用 GB 32100-2015 《法人和其他组织 统一社会信用代码编码规则》	是	政务公开	
交易服务系统 标识码	PUB_SERVICE_ PLAT_CODE	字符型	C18	采用 GB 32100-2015 《法人和其他组织 统一社会信用代码编码规则》	是	政务公开	
数据时间戳	DATA_TIMESTA MP	日期时间 型	yyyyMMdd HHmmss	采用组合码，编码长度为 14 位数时间戳	是	政务公开	
电子招标投标 交易平台或发 布工具标识码	TRADE_PLAT	字符型	C11		是	政务公开	可在中国 招标投标 公共服务

							平台获得 标识码
电子招标投标 公共服务平台 标识码	PUB_SERVICE_ PLAT	字符型	C11		是	政务公开	可在中国 招标投标 公共服务 平台获得 标识码
交易场所标识 码	PLACE_CODE	字符型	C5	参考 1.1 交易场所标识码	是	政务公开	
评审类型	TYPE_REVIEW	字符型	C1	参考 2.2.25 评审类型	是	政务公开	

注：每个投标人都应在此表中对应一条独立的数据记录。

## 2.1.5 评标

### 2.1.5.1 评标/资格预审专家（专家）

名称	英文名	数据类型	数据格式	值域	必填项	公开范围	备注
招标项目编号	TENDER_PROJE CT_CODE	字符型	C20	电子招标投标系统技术规范第 1 部分：交易平台技术规范的附录 B.3.4 招标项目编号，其 0 中序列 号从 001-999 调整为 0-9、a-z 的 3 位组合序列号	是	社会公开	

标段（包）编号	BID_SECTION_CODE	字符型	C23	采用组合码，编码长度为 23 位。排列顺序从左至右依次为：前 20 位由招标项目编号组成，后 3 位由标段（包）在招标项目中的序列号组成，标段（包）序列号的取值从 001-999	是	社会公开	
统一交易标识码	UNIFIED_DEAL_CODE	字符型	C40	参考 1.3 统一交易标识码编码方案	是	政务公开	
专家类别	EXPERT_TYPE	字符型	C1	见 2.2.16 专家类别	是	政务公开	
专家姓名	EXPERT_NAME	字符型	C..50	自由文本	是	政务公开	每个专家对应一张表
专家身份证件号	ID_CARD	字符型	C..50	自由文本	是	政务公开	
专家身份证件类型	ID_CARD_TYPE	字符型	C2	参考通用编码 13.1 身份证件类型代码	是	政务公开	
是否为评标组长	IS_CHAIR_MAN	字符型	C1	参考 13.3 是否	是	政务公开	
交易系统标识码	PLATFORM_CODE	字符型	C18	采用 GB 32100-2015 《法人和其他组织统一社会信用代码编码规则》	是	政务公开	
交易服务系统标识码	PUB_SERVICE_PLAT_CODE	字符型	C18	采用 GB 32100-2015 《法人和其他组织统一社会信用代码编码规则》	是	政务公开	



数据时间戳	DATA_TIMESTAMP	日期时间型	yyyyMMddHHmmss	采用组合码，编码长度为 14 位数时间戳，由省级服务平台生成	是	政务公开	
电子招标投标交易平台或发布工具标识码	TRADE_PLAT	字符型	C11		是	政务公开	可在中国招标投标公共服务平台获得标识码
电子招标投标公共服务平台标识码	PUB_SERVICE_PLAT	字符型	C11		是	政务公开	可在中国招标投标公共服务平台获得标识码
专家签到时间	EXPERT_CHECK_IN_TIME	日期时间型	yyyyMMddHHmmss		是	社会公开	
评审专业	EVALUATION_PROFESSION	字符型	C..100	参考《评标专家专业分类标准》	是	政务公开	
评审专业编码	EVALUATION_PROFESSION_CODE	字符型	C.50	参考《评标专家专业分类标准》	是	政务公开	
交易场所标识码	PLACE_CODE	字符型	C5	参考 1.1 交易场所标识码	是	政务公开	
评审类型	TYPE_REVIEW	字符型	C1	参考 2.2.25 评审类型	是	政务公开	

### 2.1.5.2 专家评分情况

名称	英文名	数据类型	数据格式	值域	必填项	公开范围	备注
招标项目编号	TENDER_PROJECT_CODE	字符型	C20	采用组合码，编码长度为 20 位。排列顺序从左至右依次为：前 17 位由项目编号组成，后 3 位由招标项目在项目中的序列号组成，招标项目序列号的取值从 001-999	是	社会公开	
标段（包）编号	BID_SECTION_CODE	字符型	C23	采用组合码，编码长度为 23 位。排列顺序从左至右依次为：前 20 位由招标项目编号组成，后 3 位由标段（包）在招标项目中的序列号组成，标段（包）序列号的取值从 001-999	是	社会公开	
统一交易标识码	UNIFIED_DEAL_CODE	字符型	C40	参考 1.3 统一交易标识码编码方案	是	政务公开	
专家身份证件号	ID_CARD	字符型	C..50		是	政务公开	
投标人名称	BIDDER_NAME	字符型	C..300		是	政务公开	如是联合体则填联合体名称

投标人代码	BIDDER_CODE	字符型	C..200	采用 GB 32100-2015 《法人和其他组织统一社会信用代码编码规则》	是	政务公开	联合体时填入多家代码，以半角分号隔开。如是部队等填内部代码
评分项	EVALUATION_TYPE	字符型	C..300	专家对投标人的打分项（例如信用情况）	是	政务公开	
评分	EVALUATION_INFO	数值型	N20,6	专家对投标人某项（例如信用情况）给出的具体分值	是	政务公开	
交易系统标识码	PLATFORM_CODE	字符型	C18	采用 GB 32100-2015 《法人和其他组织统一社会信用代码编码规则》	是	政务公开	
交易场所标识码	PLACE_CODE	字符型	C5	参考 1.1 交易场所标识码	是	政务公开	
交易服务系统标识码	PUB_SERVICE_PLAT_CODE	字符型	C18	采用 GB 32100-2015 《法人和其他组织统一社会信用代码编码规则》	是	政务公开	
数据时间戳	DATA_TIMESTAMP	日期时间型	YYYYMMDDhhmmss		是	政务公开	
评审类型	TYPE_REVIEW	字符型	C1	参考 2.2.25 评审类型	是	政务公开	

注：专家对多个投标人的多个评分采用多条记录

### 2.1.5.3 评标报告

名称	英文名称	数据类型	数据格式	值域	必填	公开范围	备注
招标项目编号	TENDER_PROJECT_CODE	字符型	C20	电子招标投标系统技术规范第 1 部分：交易平台技术规范的附录 B.3.4 招标项目编号，其中序列号从 001-999 调整为 0-9、a-z 的 3 位组合序列号	是	社会公开	
标段（包）编号	BID_SECTION_CODE	字符型	C23	采用组合码，编码长度为 23 位。排列顺序从左至右依次为：前 20 位由招标项目编号组成，后 3 位由标段（包）在招标项目中的序列号组成，标段（包）序列号的取值从 001-999	是	社会公开	
统一交易标识码	UNIFIED_DEAL_CODE	字符型	C40	参考 1.3 统一交易标识码编码方案	是	政务公开	
评标报告标题	NOTICE_NAME	字符型	C..600	自由文本	是	社会公开	
评标报告正文	EVALUATION_CONTENT	字符型	C..ul	包含中标候选人名称及排名、投标价格、评分结果或评标价格、中标价格等内容	是	政务公开	
评标结束时间	END_TIME	日期时间型	yyyyMMddHHmmss		是	社会公开	
评标结果	EVALUATION_RESULT	字符型	C1	参考 2.2.6 评标结果	是	社会公开	

交易系统标识 码	PLATFORM_CODE	字符型	C18	采用 GB 32100-2015 《法人和其他组织统一社会信用代码编码规则》	是	政务公开	
交易服务系统 标识码	PUB_SERVICE_PLAT_CODE	字符型	C18	采用 GB 32100-2015 《法人和其他组织统一社会信用代码编码规则》	是	政务公开	
数据时间戳	DATA_TIMESTAMP	日期时间 型	yyyyMMdd HHmmss	采用组合码，编码长度为 14 位数时间戳，由省级服务平台生成	是	政务公开	
电子招标投标 交易平台或发 布工具标识码	TRADE_PLAT	字符型	C11		是	政务公开	可在中国招标投标公共服务平台获得标识码
电子招标投标 公共服务平台 标识码	PUB_SERVICE_PLAT	字符型	C11		是	政务公开	可在中国招标投标公共服务平台获得标识码
评审类型	TYPE_REVIEW	字符型	C1	参考 2.2.25 评审类型	是	政务公开	
评标开始时间	START_TIME	日期时间 型	YYYYMMDD hhmmss		是	社会公开	
交易场所标识 码	PLACE_CODE	字符型	C5	参考 1.1 交易场所标识码	是	政务公开	

#### 2.1.5.4 中标候选人

名称	英文名称	数据类型	数据格式	值域	必填	公开范围	备注
招标项目编号	TENDER_PROJECT_CODE	字符型	C20	电子招标投标系统技术规范第 1 部分：交易平台技术规范的附录 B.3.4 招标项目编号，其中序列号从 001-999 调整为 0-9、a-z 的 3 位组合序列号	是	社会公开	
标段（包）编号	BID_SECTION_CODE	字符型	C23	采用组合码，编码长度为 23 位。排列顺序从左至右依次为：前 20 位由招标项目编号组成，后 3 位由标段（包）在招标项目中的序列号组成，标段（包）序列号的取值从 001-999	是	社会公开	
统一交易标识码	UNIFIED_DEAL_CODE	字符型	C40	参考 1.3 统一交易标识码编码方案	是	政务公开	
中标候选人名称	WIN_CANDIDATE_NAME	字符型	C..200	自由文本	是	社会公开	中标候选人为联合体的填写联合体名称
中标候选人类别	BIDDER_CODE_TYPE	字符型	C1	参考主体信息标准 9.3.7 主体类别	是	社会公开	
中标候选人代码	WIN_CANDIDATE_CODE	字符型	C..200	GB 32100-2015 《法人和其他组织统一社会信用代码编码规则》或 GB 11643—1999 《公民身份号码》	是	社会公开	中标候选人为联合体时填入多家代码，以半角分号隔开。中标候选人为

							部队等填写内部代码
中标候选人排名	WIN_CANDIDATE_ORDER	数值型	N..10		是	社会公开	
评标情况	EVALUATION_RESULT	字符型	C..ul	自由文本	是	政务公开	
价款形式代码	PRICE_FORM_CODE	字符型	C1	参考通用编码 13.8 价款形式代码，取对应代码值填入	是	社会公开	当 2.1.1.1 项目立项信息表中固定资产投资项目批复阶段为 3（前期工作函）、4（前期工作计划单）或本表中招标项目类别值为 01（勘察）、02（设计）、04（监理）时，该项可填 2、3、9，其余情况必须为 1
投标价格	BID_PRICE	数值型	N..20, 6		否	政务公开	价款形式代码为 1 时，该项为必填项
价格币种代码	PRICE_CURRENCY	字符型	C3	采用 GB/T 12406-2008《表示货币和资金的代码》，例如人民币是 156	否	政务公开	价款形式代码为 1 时，该项为必填项

价格单位	PRICE_UINT	字符型	C1	参考 13.5 金额单位	否	政务公开	价款形式代码为 1 时，该项为必填项
费率或其它类型报价	OTHER_BID_PRICE	字符型	C..2000	百分比、下浮率、比率、单价或文字描述类型的报价	否	社会公开	费率、单价或其它类型报价价款形式代码为 2、3、9 时，该项为必填项
交易系统标识码	PLATFORM_CODE	字符型	C18	采用 GB 32100-2015 《法人和其他组织统一社会信用代码编码规则》	是	政务公开	
交易服务系统标识码	PUB_SERVICE_PLAT_CODE	字符型	C18	采用 GB 32100-2015 《法人和其他组织统一社会信用代码编码规则》	是	政务公开	
数据时间戳	DATA_TIMESTAMP	日期时间型	yyyyMMddHHmmss	采用组合码，编码长度为 14 位数时间戳	是	政务公开	
电子招标投标交易平台或发布工具标识码	TRADE_PLAT	字符型	C11		是	政务公开	可在中国招标投标公共服务平台获得标识码
电子招标投标公共服务平台标识码	PUB_SERVICE_PLAT	字符型	C11		是	政务公开	可在中国招标投标公共服务平台获得标识码
交易场所标识码	PLACE_CODE	字符型	C5	参考 1.1 交易场所标识码	是	政务公开	

注：每个中标候选人应在此表中对应一条独立的数据记录。



### 2.1.5.5 无效投标人

名称	英文名称	数据类型	数据格式	值域	必填项	公开范围	备注
招标项目编号	TENDER_PROJECT_CODE	字符型	C20	采用组合码，编码长度为 20 位。排列顺序从左至右依次为：前 17 位由项目编号组成，后 3 位由招标项目在项目中的序列号组成，招标项目序列号的取值从 001-999	是	社会公开	
标段（包）编号	BID_SECTION_CODE	字符型	C23	采用组合码，编码长度为 23 位。排列顺序从左至右依次为：前 20 位由招标项目编号组成，后 3 位由标段（包）在招标项目中的序列号组成，标段（包）序列号的取值从 001-999	是	社会公开	
统一交易标识码	UNIFIED_DEAL_CODE	字符型	C40	参考 1.3 统一交易标识码编码方案	是	政务公开	
投标人名称	BIDDER_NAME	字符型	C..300	自由文本	是	社会公开	如是联合体则填联合体名称
投标人代码	BIDDER_ORG_CODE	字符型	C..200	采用 GB11714 -1997《全国组织机构代码编制规则》或三证合一的信用代码	是	社会公开	联合体时填入多家代码，以半角分号隔开。如是部队等

							填内部代码
投标无效原因	INVALID_REASON	字符型	C..ul	投标人投标无效的原因	是	政务公开	
交易系统标识 码	PLATFORM_CODE	字符型	C18	采用 <b>GB 32100-2015</b> 《法人和其他组织统一社会信用代码编码规则》	是	政务公开	
交易场所标识 码	PLACE_CODE	字符型	C5	参考 1.1 交易场所标识码	是	政务公开	
交易服务系统 标识码	PUB_SERVICE_PLAT_CODE	字符型	C18	采用 <b>GB 32100-2015</b> 《法人和其他组织统一社会信用代码编码规则》	是	政务公开	
数据时间戳	DATA_TIMESTAMP	日期时间 型	YYYYMMDD hhmmss	采用组合码，编码长度为 14 位数时间戳	是	政务公开	
评审类型	TYPE_REVIEW	字符型	C1	参考 2.2.25 评审类型	是	政务公开	

注：每个无效投标人都应在此表中对应一条独立的数据记录。

## 2.1.6 中标

### 2.1.6.1 中标候选人公示

名称	英文名称	数据类型	数据格式	值域	必填项	公开范围	备注
招标项目编号	TENDER_PROJECT_CODE	字符型	C20	电子招标投标系统技术规范第 1 部分：交易平台技术规范附录 B.3.4 招标项目编号，其中序列号从 001-999 调整为 0-9、a-z 的 3 位组合序列号	是	社会公开	
相关标段（包）编号	BID_SECTION_CODE	字符型	C..2000	由多个标段（包）编号组成，半角分号隔开	是	社会公开	
相关统一交易标识码	UNIFIED_DEAL_CODE	字符型	C..2000	由多个统一交易标识码组成，半角分号隔开	是	政务公开	
公示标题	PUBLICITY_NAME	字符型	C..600	自由文本	是	社会公开	
公示内容	PUBLICITY_CONTENT	字符型	C..ul	自由文本. 多个中标候选人一并显示	是	社会公开	按照 2.4 公告公示模板提交
公示发布时间	PUBLICITY_REFER_TIME	日期时间型	yyyyMMddHHmmss		是	社会公开	
公示发布媒介	NOTICE_MEDIA	字符型	C..1000	多个以半角分号隔开	是	社会公开	
公示源 URL	URL	字符型	C..500	自由文本 交易平台中标候选人公示的 url	是	社会公开	
公示类型	PUBLICITY_TYPE	字符型	C1	参考 2.2.7 公示类型	是	社会公开	

公示开始时间	PUBLICITY_START_TIME	日期时间型	yyyyMMddHHmmss		是	社会公开	
公示结束时间	PUBLICITY_END_TIME	日期时间型	yyyyMMddHHmmss		是	社会公开	
交易系统标识码	PLATFORM_CODE	字符型	C18	采用 GB 32100-2015 《法人和其他组织统一社会信用代码编码规则》	是	政务公开	
交易服务系统标识码	PUB_SERVICE_PLAT_CODE	字符型	C18	采用 GB 32100-2015 《法人和其他组织统一社会信用代码编码规则》	是	政务公开	
数据时间戳	DATA_TIMESTAMP	日期时间型	yyyyMMddHHmmss	采用组合码，编码长度为 14 位数时间戳	是	政务公开	
电子招标投标交易平台或发布工具标识码	TRADE_PLAT	字符型	C11		是	政务公开	可在中国招标投标公共服务平台获得标识码
电子招标投标公共服务平台标识码	PUB_SERVICE_PLAT	字符型	C11		是	政务公开	可在中国招标投标公共服务平台获得标识码
交易场所标识码	PLACE_CODE	字符型	C5	参考 1.1 交易场所标识码	是	政务公开	

### 2.1.6.2 中标结果公示

名称	英文名称	数据类型	数据格式	值域	必填	公开范围	备注
招标项目编号	TENDER_PROJECT_CODE	字符型	C20	采用组合码，编码长度为 20 位。 排列顺序从左至右依次为：前 17 位由项目编号组成，后 3 位由招标项目在项目中的序列号组成，招标项目序列号的取值从 001-999	是	社会公开	
标段（包）编号	BID_SECTION_CODE	字符型	C23	采用组合码，编码长度为 23 位。 排列顺序从左至右依次为：前 20 位由招标项目编号组成，后 3 位由标段（包）在招标项目中的序列号组成，标段（包）序列号的取值从 001-999	是	社会公开	
统一交易标识码	UNIFIED_DEAL_CODE	字符型	C40	参考 1.3 统一交易标识码编码方案	是	政务公开	
标段（包）所在行政区域代码	REGION_CODE	字符型	C6	采用 GB/T 2260-2007 《中华人民共和国行政区划代码》	是	社会公开	
交易发生行政区域代码	TRA_PLACE_CODE	字符型	C6	采用 GB/T 2260-2007 《中华人民共和国行政区划代码》	是	社会公开	

招标代理机构名称	TENDER_AGENCY_NAME	字符型	C..200	自由文本	是 (如非自行招标)	社会公开	
招标代理机构代码	TENDER_AGENCY_CODE	字符型	C..18	GB 32100-2015 《法人和其他组织统一社会信用代码编码规则》	是	社会公开	
公示标题	NOTICE_NAME	字符型	C..600	自由文本	是	社会公开	
公示内容	NOTICE_CONTENT	字符型	C..ul	自由文本	是	社会公开	按照 2.4 公告公示模板提交
公示发布时间	NOTICE_SEND_TIME	日期时间型	yyyyMMddHHmmss		是	社会公开	
公示发布媒介	NOTICE_MEDIA	字符型	C..1000	多个以半角分号隔开	是	社会公开	
公示源 URL	URL	字符型	C..500	交易平台中该公告的 url	是	社会公开	
公示性质	NOTICE_NATURE	字符型	C1	参考 2.2.4 公告性质	是	社会公开	
公示类型	BULLETIN_TYPE	字符型	C1	参考 2.2.5 公告类型	是	社会公开	
中标人名称	WIN_BIDDER_NAME	字符型	C..2000	自由文本,多中标人时半角分号隔开	是	社会公开	中标人为联合体的填写联合体名称

中标人类别	BIDDER_CODE_TYPE	字符型	C..30	参考主体信息标准 9.3.7 主体类别，多中标人类别时半角分号隔开	是	社会公开	
中标人代码	WIN_BIDDER_CODE	字符型	C..2000	GB 32100-2015《法人和其他组织统一社会信用代码编码规则》或 GB11643-1999《公民身份号码》；多中标人时半角分号隔开	是	社会公开	中标候选人为联合体时填入多家代码，以半角分号隔开。中标候选人为部队等填写内部代码
价款形式代码	PRICE_FORM_CODE	字符型	C1	参考通用编码 13.8 价款形式代码，填入对应代码值	是	社会公开	当 2.1.1.1 项目立项信息表中固定资产投资批复阶段为 3（前期工作函）、4（前期工作计划单）或本表中招标项目类别值为 01（勘察）、02（设计）、04（监理）时，该项可填 2、3、9，其余情况必须为 1
中标金额	BID_AMOUNT	数值型	N..20, 6		否	社会公开	价款形式代码为 1 时，该项为必填项

价格币种代码	BID_CURRENCY	字符型	C3	采用 GB/T 12406-2008《表示货币和资金的代码》的数字码，例如人民币是 156	否	社会公开	价款形式代码为 1 时，该项为必填项
价格单位	PRICE_UNIT	字符型	C1	参考 13.5 金额单位，此处填写代码 0，以元为单位	否	社会公开	价款形式代码为 1 时，该项为必填项
费率或其它类型结果	OTHER_BID_PRICE	字符型	C..2000	百分比、下浮率、比率、单价或文字描述类型的报价	否	社会公开	价款形式代码为 2、3、9 时，该项为必填项
交易系统标识码	PLATFORM_CODE	字符型	C18	采用 GB 32100-2015《法人和其他组织统一社会信用代码编码规则》	是	政务公开	
交易服务系统标识码	PUB_SERVICE_PLAT_CODE	字符型	C18	采用 GB 32100-2015《法人和其他组织统一社会信用代码编码规则》	是	政务公开	
数据时间戳	DATA_TIMESTAMP	日期时间型	yyyyMMddHHmmss	采用组合码，编码长度为 14 位数时间戳	是	政务公开	
电子招标投标交易平台或发布工具标识码	TRADE_PLAT	字符型	C11		是	政务公开	可在中国招标投标公共服务平台获得标识码
电子招标投标公共服务平台标识码	PUB_SERVICE_PLAT	字符型	C11		是	政务公开	可在中国招标投标公共服务平台获得标识码
交易场所标识码	PLACE_CODE	字符型	C5	参考 1.1 交易场所标识码	是	政务公开	



标段合同估算价	CONTRACT_REC KON_PRICE	数值型	N..20, 6		否	社会公开	当价款形式代码为1时，该项为必填项 该项沿用“中标金额”的“价格币种代码”、“价格单位”
---------	---------------------------	-----	----------	--	---	------	---

### 2.1.7 合同

名称	英文名称	数据类型	数据格式	值域	必填项	公开范围	备注
招标项目编号	TENDER_PROJECT_CODE	字符型	C20	电子招标投标系统技术规范第1部分：交易平台技术规范的附录B.3.4 招标项目编号，其中序列号从001-999调整为0-9、a-z的3位组合序列号	是	社会公开	
标段（包）编号	BID_SECTION_CODE	字符型	C23	采用组合码，编码长度为23位。排列顺序从左至右依次为：前20位由招标项目编号组成，后3位由标段（包）在招	是	政务公开	

				标项目中的序列号组成，标段（包）序列号的取值从 001-999			
统一交易标识码	UNIFIED_DEAL_CODE	字符型	C40	参考 1.3 统一交易标识码编码方案	是	政务公开	
合同名称	CONTRACT_NAME	字符型	C..600	自由文本	是	社会公开	
招标人名称	TENDERER_NAME	字符型	C..2000	自由文本，多个招标人时用半角分号隔开	是	社会公开	
招标人代码	TENDER_CODE	字符型	C..2000	采用 GB 32100-2015 《法人和其他组织统一社会信用代码编码规则》，多个招标人时用半角分号隔开	是	政务公开	
中标人名称	BIDDER_NAME	字符型	C..2000	自由文本，多中标人时半角分号隔开	是	社会公开	中标人为联合体的填写联合体名称
中标人代码	BIDDER_CODE	字符型	C..2000	采用 GB 32100-2015 《法人和其他组织统一社会信用代码编码规则》或 GB 11643-1999 《公民身份号码》，多中标人时半角分号隔开	是	社会公开	中标人为联合体的填入多家代码，以半角分号隔开。中标人为部队等填写内部代码
价款形式代码	PRICE_FORM_CODE	字符型	C1	参考通用编码 13.8 价款形式代码，填入对应代码值	是	社会公开	当 2.1.1.1 项目立项信息表中固定资产投资项批复阶段为 3（前期工作

							函)、4(前期工作计划单)或本表中招标项目类别值为01(勘察)、02(设计)、04(监理)时,该项可填2、3、9,其余情况必须为1
合同金额	CONTRACT_PRICE	数值型	N..20,6		是	政务公开	当价款形式代码为2、3、9时为非必填
金额币种代码	PRICE_CURRENCY	字符型	C3	采用 GB/T 12406-2008《表示货币和资金的代码》的数字码	是	政务公开	当价款形式代码为2、3、9时为非必填
金额单位	PRICE_UNIT	字符型	C1	参考 13.5 金额单位,此处填0,以元为单位	是	政务公开	招投标数据集金额单位为元 当价款形式代码为2、3、9时为非必填
其它形式合同 报价	OTHER_CONTRACT_PRICE	字符型	C..2000	百分比、下浮率、比率、单价或文字描述类型的报价	否	社会公开	当价款形式代码为2、3、9时为必填

合同主要内容	CONTRACT_CONTENT	字符型	C..ul	自由文本	是	政务公开	
合同期限	LIMITE_TIME	数值型	N..4		否	政务公开	数字校验 (单位：年)
质量要求	QUALITY_REQUIRE	字符型	C..ul	自由文本	否	政务公开	
递交时间	SUBMIT_TIME	日期时间型	yyyyMMdd HHmmss		否	政务公开	
合同签署时间	CONTRACT_SIGN_TIME	日期时间型	yyyyMMdd HHmmss		是	政务公开	
交易系统标识码	PLATFORM_CODE	字符型	C18	采用 GB 32100-2015 《法人和其他组织统一社会信用代码编码规则》	是	政务公开	
交易服务系统标识码	PUB_SERVICE_PLAT_CODE	字符型	C18	采用 GB 32100-2015 《法人和其他组织统一社会信用代码编码规则》	是	政务公开	
数据时间戳	DATA_TIMESTAMP	日期时间型	yyyyMMdd HHmmss	采用组合码，编码长度为 14 位数时间戳	是	政务公开	
电子招标投标交易平台或发布工具标识码	TRADE_PLAT	字符型	C11		是	政务公开	可在中国招标投标公共服务平台获得标识码

电子招标投标公共服务平台标识码	PUB_SERVICE_PLAT	字符型	C11		是	政务公开	可在中国招标投标公共服务平台获得标识码
合同编号	CONTRACT_NO	字符型	C..50		否	政务公开	
合同标的	CONTRACT_PACKAGE	字符型	C..3000		否	政务公开	
合同签署地点	CONTRACT_SIGN_ADDRESS	字符型	C..600	参考 13.6 地址规则	否	政务公开	
交易场所标识码	PLACE_CODE	字符型	C5	参考 1.1 交易场所标识码	是	政务公开	

### 2.1.8 异议与投诉

名称	英文名称	数据类型	数据格式	值域	必填项	公开范围	备注
招标项目编号	TENDER_PROJECT_CODE	字符型	C20	采用组合码，编码长度为 20 位。排列顺序从左至右依次为：前 17 位由项目编号组成，后 3 位由招标项目在项目中的序列号组成，招标项目序列号的取值从 001-999	是	社会公开	

标段（包）编号	BID_SECTION_CODE	字符型	C23	采用组合码，编码长度为 23 位。排列顺序从左至右依次为：前 20 位由招标项目编号组成，后 3 位由标段（包）在招标项目中的序列号组成，标段（包）序列号的取值从 001-999	是	社会公开	
统一交易标识码	UNIFIED_DEAL_CODE	字符型	C40	参考 1.3 统一交易标识码编码方案	是	政务公开	
异议或投诉人代码	DISSENT_PERSON_CODE	字符型	C..50	采用 GB11714 -1997《全国组织机构代码编制规则》或三证合一的信用代码	是	政务公开	
异议或投诉人名称	DISSENT_PERSON_NAME	字符型	C..200	自由文本	是	政务公开	
异议类型	DISSENT_TYPE	字符型	C1	参考 2.2.14 异议类型	是	政务公开	
依据和理由	DISSENT_REASON	字符型	C..u1	自由文本	是	政务公开	
异议与投诉内容	DISSENT_CONTENT	字符型	C..u1	自由文本	是	政务公开	
提交时间	SUBMIT_TIME	日期时间型	YYYYMMDDhhmmss		是	政务公开	
异议或投诉受理人	ACCEPT_PERSON	字符型	C..50		否	政务公开	

受理时间	ACCEPT_TIME	日期时间型	YYYYMMDDhhmmss		否	政务公开	
处理结果	HANDLE_RESULT	字符型	C..ul		否	政务公开	
反馈时间	FEEDBACK_TIME	日期时间型	YYYYMMDDhhmmss		否	政务公开	
交易系统标识码	PLATFORM_CODE	字符型	C18	采用 GB 32100-2015 《法人和其他组织统一社会信用代码编码规则》	是	政务公开	
交易场所标识码	PLACE_CODE	字符型	C5	参考 1.1 交易场所标识码	是	政务公开	
交易服务系统标识码	PUB_SERVICE_PLAT_CODE	字符型	C18	采用 GB 32100-2015 《法人和其他组织统一社会信用代码编码规则》	是	政务公开	
数据时间戳	DATA_TIMESTAMP	日期时间型	YYYYMMDDhhmmss	采用组合码，编码长度为 14 位数时间戳	是	政务公开	

### 2.1.9 招标异常情况报告

名称	英文名称	数据类型	数据格式	值域	必填项	公开范围	备注
----	------	------	------	----	-----	------	----

招标项目编号	TENDER_PROJECT_CODE	字符型	C20	电子招标投标系统技术规范第 1 部分：交易平台技术规范的附录 B.3.4 招标项目编号，其中序列号从 001-999 调整为 0-9、a-z 的 3 位组合序列号	是	社会公开	
标段（包）编号	BID_SECTION_CODE	字符型	C23	采用组合码，编码长度为 23 位。排列顺序从左至右依次为：前 20 位由招标项目编号组成，后 3 位由标段（包）在招标项目中的序列号组成，标段（包）序列号的取值从 001-999	是	社会公开	
统一交易标识码	UNIFIED_DEAL_CODE	字符型	C40	参考 1.3 统一交易标识码编码方案	是	政务公开	
报告名称	EXCEPTION_NAME	字符型	C..600	自由文本	是	社会公开	
异常情况描述	EXCEPTION_INFORMATION	字符型	C..ul	自由文本	是	社会公开	
审批或核准结果	APPROVAL_RESULT	字符型	C..ul	自由文本	是	社会公开	
审批或核准时间	APPROVAL_TIME	日期时间型	yyyyMMddHHmmss		是	社会公开	



交易系统标识 码	PLATFORM_CODE	字符型	C18	采用 GB 32100-2015 《法人和其他组织统一社会信用代码编码规则》	是	政务公开	
交易服务系统 标识码	PUB_SERVICE_PLAT_CODE	字符型	C18	采用 GB 32100-2015 《法人和其他组织统一社会信用代码编码规则》	是	政务公开	
数据时间戳	DATA_TIMESTAMP	日期时间 型	yyyyMMdd HHmmss	采用组合码，编码长度为 14 位数时间戳	是	政务公开	
电子招标投标 交易平台或发 布工具标识码	TRADE_PLAT	字符型	C11		是	政务公开	可在中国招标投标公共服务平台获得 标识码
电子招标投标 公共服务平台 标识码	PUB_SERVICE_PLAT	字符型	C11		是	政务公开	可在中国招标投标公共服务平台获得 标识码
交易场所标识 码	PLACE_CODE	字符型	C5	参考 1.1 交易场所标识码	是	政务公开	

2.2 代码集

2.2.1 招标方式

代码	名称	说明
1	公开招标	
2	邀请招标	
9	其他	

2.2.2 招标组织形式

代码	名称	说明
1	自行招标	
2	委托招标	
9	其他	

2.2.3 招标人类型

编码	名称	说明
01	总承包	
02	建设单位	

2.2.4 公告性质

代码	名称	说明
1	正常公告	
2	更正公告	
3	重发公告	
7	流标公告	
8	撤销公告	
9	其他	

2.2.5 公告类型

代码	名称	说明
1	招标公告	
2	资格预审公告	
3	中标结果公告	
9	其他	

### 2.2.6 评标结果

代码	名称	说明
1	招标失败	
2	重新招标	
3	评标结果公示	

### 2.2.7 公示类型

代码	名称	说明
1	正常	
2	更正	
9	其他	

### 2.2.8 标段（包）分类代码

编码规则：采用组合码，编码长度 7 位。此编码参考了《评标专家专业分类标准（试行）》（发改法规[2010]1538 号），并在此基础上进行了扩展，排列顺序从左至右依次为：

- （1）第一级 1 位，A-工程、B-货物、C-服务、D-产权、E-土地；
- （2）第二级 2 位，对应《评标专家专业分类标准》中的一级类别；

一级类别	二级类别
A-工程	01 规划 02 投资策划与决策 03 勘察 04 设计 05 监理 06 工程造价 07 项目管理（含代建） 08 工程施工 09 其他工程
B-货物	01 机电产品类 02 医疗器材 03 金属材料 04 石油及其制品 05 煤炭煤层气及其制品 06 化工材料及其制品 07 建筑材料 08 医药 09 其他类
C-服务	01 勘查与调查 02 公共咨询 03 经济管理 04 工商管理

	05 金融 06 法律 07 运维、评估与修理 08 租赁 09 交通运输与物流 10 节能服务 11 高新技术服务 12 其他服务 13 招标代理服务 14 网络、电磁空间安全服务 99 应对气候变化服务
D-产权	另行制定
E-土地	另行制定

(3) 第三级 2 位，对应《评标专家专业分类标准》的二级类别，并新增以下类别：

一级类别	二级类别	三级类别
C-服务	13 招标代理服务	01 工程类代理 02 货物类代理 03 服务类代理 04 产权类代理 05 土地类代理
D-产权	另行制定	另行制定
E-土地	另行制定	另行制定

(4) 第四级 2 位，对应《评标专家专业分类标准》的三级类别，如果没有四级类别可以使用 00 补充，例如：

一级类别	二级类别	三级类别	四级类别
C-服务	13 招标代理服务	01 工程类代理 02 货物类代理 03 服务类代理 04 产权类代理 05 土地类代理	01 中央投资项目 02 政府采购项目 03 机电国际招标项目 04 通讯建设项目 05 其他 如果没有四级类别，可以用 00 补足
D-产权	另行制定	另行制定	另行制定
E-土地	另行制定	另行制定	另行制定

### 2.2.9 保证金缴纳方式

代码	名称	说明
1	资金现金	
2	银行保函	
3	担保	
4	电汇	
5	汇票	

6	支票	
9	其他	

#### 2.2.10 资审方式

代码	名称	说明
1	资格预审	
2	资格后审	

#### 2.2.11 评标方式

代码	名称	说明
1	电子	
2	线下	
3	远程异地评标	
9	其他	

#### 2.2.12 开标结果



代码	名称	说明
1	开标结束	
2	招标失败	
9	其他	

#### 2.2.13 资格预审文件/招标文件/澄清与修改文件编号

编码规则：采用组合码，编码长度为 26 位。排列顺序从左至右依次为：前 23 位由标段（包）编号组成；1 位表示文件类型，Y 表示资格预审文件，Z 表示招标文件，2 位表示文件版本号，资格预审文件/招标文件从 01 开始编号，此后的答疑澄清与修改文件每次版本号递增 1，取值范围从 01-99。

#### 2.2.14 异议类型

代码	名称	说明
1	对招标文件的异议	
2	对资格预审文件的异议	
3	对资格预审结果的异议	
4	对评标结果的异议	
9	其他	

### 2.2.15 附件关联标识符

编码规则：采用全球唯一标识符（GUID）表示，格式为“xxxxxxxx-xxxx-xxxx-xxxx-xxxxxxxxxxxx”，其中每个 x 是 0-9 或 a-f 范围内的一个 32 位十六进制数。

### 2.2.16 专家类别

代码	名称	说明
1	在库专家	
2	招标人代表	

### 2.2.17 工程性质

代码	名称	说明
1	新建工程	
2	既有项目改造	

### 2.2.18 发包形式

代码	名称	说明
1	总承包	

2	专业分包	
3	专业承包	

2.2.19 投资主体性质

代码	名称	说明
1	政府	
2	企业	
3	其他	

2.2.20 文件递交方式

代码	名称	说明
1	现场递交	
2	网络递交	
3	其他	

2.2.21 招标项目分类代码

代码	名称	说明
1	工程	
2	货物	

3	服务	
---	----	--

#### 2.2.22 招标项目类别

编码	名称	说明
01	勘察	
02	设计	
03	施工	
04	监理	
05	重要设备	
06	材料采购	
99	其他	

#### 2.2.23 固定资产投资审批权限

代码	名称	说明
01	国家权限内固定资产投资	
02	市级权限内政府投资固定资产项目	
03	区县权限内政府投资固定资产项目	
04	市级权限内社会投资固定资产项目	
05	区县权限内社会投资固定资产项目	

#### 2.2.24 行业类型

代码	名称	说明
01	勘察设计	
02	政府采购	
03	房屋建筑工程	
04	水利	
05	交通	
06	信息化	
07	市政维修养护工程	
08	土地整理开发	
09	机电设备采购	
10	药品采购	
11	园林绿化工程	
12	电网工程	
13	能源工程	
14	市政新建工程（包括市政道路、公用事业和环境卫生等）	

### 2.2.25 评审类型

代码	名称	说明
1	资格审查	
2	评标	

### 2.2.26 固定资产投资项目批复阶段

代码	名称	说明
1	项目建议书（代可行性研究报告）	
2	实施方案	
3	前期工作函	
4	前期工作计划单	此类项目仅允许开展勘察设计招标

### 2.2.27 非固定资产投资项目类别

代码	名称	说明
1	政府采购工程	
2	部门年度计划	
3	社会采购	

4	其他	
---	----	--

## 2.3 附件采集项

附件名称	英文名称	必传	说明	数据类型	大小限制 (单位 M)
立项批复文件（项目审批核准文件）	PROJECT_APPROVAL_FILE	否		pdf	2
其他招标代理机构认为需要上传的文件资料	OTHER_FILE	否		pdf	2
招标公告/资格预审公告	TENDER_NOTICE	是		pdf	2
招标文件	TENDER_FILE	否		pdf	10
招标文件附件	TENDER_FILE_ATTACHS	否		pdf	10
加盖电子印章的澄清、答疑及补充 PDF、Word、ofd 等格式电子文件	FILE_EX_TDOC	否		pdf	10
投标邀请书	INVITE_DOC	否		pdf	2
资格预审文件	QUALIFICATION_DOC	否		pdf	2
中标候选人公示	PUBLICITY_DOC	是		pdf	2
中标结果公示	WIN_BID_NOTICE	是		pdf	2
合同	CONTRACT_DOC	否		pdf	500





## 2.4 公告公示模板

### 2.4.1 招标公告标准化模板

#### 招标公告名称

(招标项目编号: 招标项目编号)

发布日期

以上由公共服务平台产生

以下作为“公告内容”上传至北京市公共资源交易服务平台

#### 一、招标条件

招标项目名称 (招标项目编号: 招标项目编号), 已由项目审批单位名称批准 (项目批复文件名称 (项目批复文号)), 项目资金来源为资金来源 (出资比例: 出资比例), 招标项目所在地区为招标项目所在行政区域, 招标人为招标人名称, 招标代理机构为招标代理机构。本项目已具备招标条件, 现进行招标方式。

招标类别 (如有): 招标类别

投资额 (如有): 总投资额

施工图设计批准机关 (如有): 施工图设计批准机关

施工图初步设计批准文名称 (如有): 施工图初步设计批准文名称

施工图初步设计批准文编号 (如有): 施工图初步设计批准文编号

**注: 投资额是项目立项批复的总投资额。**

#### 二、项目概况和招标范围

项目规模: 项目规模

招标内容与范围: 本招标项目划分为标段 (包) 数量个标段, 本次招标为其中的:

标段 (包) 编号后三位+标段包名称

标段 (包) 内容

建设地点 (如有): 建设地点

合同估算价 (如有): 合同估算价

计划工期 (如有): 计划工期

建筑面积 (如有): 建筑面积

建筑高度 (如有): 建筑高度

其它说明（如有）：其它说明

**注：如果公告含多标段信息，按标段填写标段相关信息（斜体部分）。**

### 三、投标人资格要求

标段（包）编号+标段（包）名称

该标段（包）中投标人资格能力要求

本项目允许/不允许联合体投标。

联合体要求（如有）：联合体要求

**注：如果公告含多标段信息，按标段分别填写投标人资格要求（斜体部分）。**

### 四、投标报名及招标文件获取

投标报名开始时间（如有）：投标报名/资格预审申请开始时间

投标报名结束时间（如有）：投标报名/资格预审申请结束时间

报名地点（如有）：报名地点

招标文件获取时间：获取招标文件的开始时间——截止时间

招标文件获取方法：招标文件获取方法

招标文件获取地址：招标文件获取地址

图纸获取时间（如有）：图纸获取时间

图纸获取地点（如有）：图纸获取地点

图纸押金（如有）：图纸押金

其他报名要求（如有）：其他报名要求

### 五、投标文件的递交

递交截止时间：投标文件递交截止时间

递交方法：投标文件递交方法

递交地址：投标文件递交地址/网址

现场踏勘时间（如有）：现场踏勘时间

投标预备会时间（如有）：投标预备会时间

其它说明（如有）：其他说明

### 六、开标时间及地点

开标时间：开标时间

开标方式：开标方式

开标地点（如有）：开标地点

### 七、其他公告内容

## 公告内容

### 八、监督部门

本招标项目的监督部门为监督部门名称。

监督电话（如有）：监督电话

### 九、公告发布媒介

北京市公共资源交易服务平台（ggzyfw.beijing.gov.cn）

### 十、联系方式

招标人：招标人名称

地址：地址

联系人：联系人

电话：电话

电子邮件：电子邮件

传真（如有）：传真

网址（如有）：网址

招标人账号（如有）：招标人账号

招标人开户行（如有）：招标人开户行

招标代理机构：招标代理机构名称

地址：地址

联系人：联系人

电话：电话

电子邮件：电子邮件

传真（如有）：传真

网址（如有）：网址

招标代理机构账号（如有）：招标代理机构账号

招标代理机构开户行（如有）：招标代理机构开户行

注：以下为招标公告附件的所需内容。

招标人或其招标代理机构主要负责人（项目负责人）：（在附件的此位置需要签名）

招标人或其招标代理机构：（在附件的此位置需要加盖公章）

## 2.4.2 资格预审公告标准化模板

### 资格预审公告名称

(招标项目编号: 招标项目编号)

发布日期

以上由公共服务平台产生

以下作为“公告内容”上传至北京市公共资源交易服务平台

#### 一、招标条件

招标项目名称 (招标项目编号: 招标项目编号), 已由项目审批单位名称批准 (项目批复文件名称 (项目批复文号)), 项目资金来源为资金来源 (出资比例: 出资比例), 招标人为招标人名称, 招标代理机构为招标代理机构。本项目已具备招标条件, 现进行招标方式。特邀请有兴趣的潜在投标人提出资格预审申请。

招标类别 (如有): 招标类别

投资额 (如有): 计划投资总额

**注: 投资额是项目立项批复的总投资额。**

#### 二、项目概况和招标范围

项目规模: 项目规模

招标内容与范围: 本招标项目划分为标段 (包) 数量个标段, 本次招标为其中的:

标段 (包) 编号后三位+标段包名称:

标段 (包) 内容

建设地点 (如有): 建设地点

合同估算价 (如有): 合同估算价

计划工期 (如有): 计划工期

建筑面积 (如有): 建筑面积

建筑高度 (如有): 建筑高度

其它说明 (如有): 其它说明

**注: 如果公告含多标段信息, 按标段分别填写标段相关信息 (斜体部分)。**

#### 三、申请人资格要求

标段 (包) 编号+标段 (包) 名称:

该标段 (包) 中投标人资格能力要求

本项目 允许/不允许 联合体投标。

联合体要求（如有）：联合体要求

报名要求：报名要求

<b>注：如果公告含多标段信息，按标段分别填写标段相关信息（斜体部分）。</b>
--

#### 四、资格预审文件的获取

投标报名/资格预审申请开始时间（如有）：投标报名/资格预审申请开始时间

投标报名/资格预审申请结束时间（如有）：投标报名/资格预审申请结束时间

报名地点（如有）：报名地点

获取时间：获取招标文件的开始时间---截止时间

获取方法：招标文件获取方法

获取地址：获取地址

图纸获取时间（如有）：图纸获取时间

图纸获取地点（如有）：图纸获取地点

图纸押金（如有）：图纸押金

其他报名要求（如有）：其他报名要求

资格预审方法（如有）：限数量制或合格制

#### 五、资格预审申请文件的递交

资格预审申请开始时间（如有）：资格预审申请开始时间

资格预审申请结束时间（如有）：资格预审申请结束时间

获取时间：获取资格预审申请文件的开始时间---截止时间

获取方法：资审文件获取方法

其他报名要求（如有）：其他报名要求

#### 六、资格预审申请文件开启

文件开启时间（如有）：文件开启时间

文件开启方式：文件开启方式

评审办法：评审办法

#### 七、其他公告内容

公告内容

#### 八、监督部门

本招标项目的监督部门为监督部门名称

监督电话（如有）：监督电话

## 九、公告发布媒介

北京市公共资源交易服务平台 (ggzyfw.beijing.gov.cn)

## 十、联系方式

招标人：招标人名称

地址：地址

联系人：联系人

电话：电话

电子邮件：电子邮件

传真（如有）：传真

网址（如有）：网址

招标人账号（如有）：招标人账号

招标人开户行（如有）：招标人开户行

招标代理机构：招标代理机构名称

地址：地址

联系人：联系人

电话：电话

电子邮件：电子邮件

传真（如有）：传真

网址（如有）：网址

招标代理机构账号（如有）：招标代理机构账号

招标代理机构开户行（如有）：招标代理机构开户行

注：以下为招标公告附件的所需内容。

招标人或其招标代理机构主要负责人（项目负责人）：（在附件的此位置需要签名）

招标人或其招标代理机构：（在附件的此位置需要加盖公章）

### 2.4.3 中标候选人公示标准化模板

## 中标候选人公示名称

(招标项目编号: 招标项目编号)

公示开始时间:

公示结束时间:

以上由公共服务平台产生

以下作为“公示内容”上传至北京市公共资源交易服务平台

招标项目名称 (招标项目编号: 招标项目编号), 建设单位名称 (如有): 建设单位名称, 建设地点 (如有): 建设地点, 中标日期 (如有): 中标日期, 公示内容 (如有): 公示内容, 经评标委员会评审, 确定标段(包)编号后三位+标段(包)名称、……的中标候选人, 现公示如下:

#### 一、中标候选人

标段(包)编号后三位+标段(包)名称:

##### (一) 基本情况

排序	中标候选人名称	评标得分
1		
2		
3		

##### (二) 中标候选人按照招标文件要求承诺的项目负责人情况

排序	中标候选人名称	项目负责人(经理)			项目总工(技术负责人)		
		姓名	相关证书名称及编号	业绩	姓名	相关证书名称及编号	业绩
1							
2							
3							

(三) 中标候选人响应招标文件要求的资格能力条件

排序	中标候选人名称	响应情况
1		
2		
3		

**注：按照标段（包）列本公式所含全部标段（包）中标候选人信息。**

**二、提出异议的渠道和方式**

提出异议的渠道和方式

被否决的投标人（如有）：被否决的投标人

**三、其他公示内容**

公示内容

**四、监督部门**

本招标项目的监督部门为监督部门名称

监督部门电话：监督部门电话

**五、联系方式**

招标人：招标人名称

地址：地址

联系人：联系人

电话：电话

电子邮件：电子邮件

招标代理机构（如有）：招标代理机构名称

地址（如有）：地址

联系人（如有）：联系人

电话（如有）：电话

电子邮件（如有）：电子邮件

**六、开评、评标情况**

标段（包）编号后三位+标段（包）名称：

**（一）通过资格预审的申请人名单**

序号	通过资格预审的申请人名单



(二) 开标记录

序号	投标人	投标价格 (元)	投标工期 (日历天)	质量标准	拟派 项目经理

(三) 评标情况

1、投标文件被否决的投标人名称、否决的原因及其依据

序号	投标文件被否决的投标人名称	否决的原因及其依据

2、评标委员会对投标报价给予修正的原因、依据和修正结果

序号	投标人名称	清算/预算书 项目名称	修正内容	修正的原因、 依据	修正结果

3、评标委员会成员对各投标人投标文件的评分（评审）

	评标委员会	专家 1	专家 2	专家 3	专家 4	专家 5	.....
--	-------	------	------	------	------	------	-------

<div> <div>成员</div> <div>投标人名称及评分项</div> </div>							
.....	.....	.....	.....	.....	.....	.....	.....

注：按照标段（包）列本公示所含全部标段（包）的开标、评标情况。

注：以下为招标公告附件的所需内容。

招标人或其招标代理机构主要负责人（项目负责人）：（签名）

招标人或其招标代理机构：（盖章）

#### 2.4.4 中标结果公示标准化模板

### 中标结果公示名称

(招标项目编号: 招标项目编号)

发布日期

以上由公共服务平台产生

以下作为“公示内容”上传至北京市公共资源交易服务平台

招标项目名称 (招标项目编号: 招标项目编号), 确定标段(包)编号后三位+标段(包)名称、……的中标人如下:

建设地点(如有): 建设地点

建设内容(如有): 建设内容

招标人(如有): 招标人

#### 一、中标人信息

标段(包)编号后三位+标段(包)名称

中标人: 中标人名称、联合体名称 中标价格: 中标价格

中标地址(如有): 中标地址

招标公告日期(如有): 招标公告日期

中标日期(如有): 中标日期

工期(如有): 工期

**注: 按照标段(包)列本公示所含全部标段(包)的中标人信息。**

#### 二、其他公示内容

公示内容

评标专家名单(如有): 评标专家名单

评标意见(如有): 评标意见

中标方案需要说明的问题(如有): 中标方案需要说明的问题

#### 三、监督部门

本招标项目的监督部门为监督部门名称

监督电话(如有): 监督电话

#### 四、联系方式

招标人：招标人名称

地址：地址

联系人：联系人

电话：电话

电子邮件：电子邮件

招标代理机构（如有）：招标代理机构名称

地址（如有）：地址

联系人（如有）：联系人

电话（如有）：电话

电子邮件（如有）：电子邮件

注：以下为招标公告附件的所需内容。

招标人或其招标代理机构主要负责人（项目负责人）：（签名）

招标人或其招标代理机构：（盖章）

## 2.4.5 格式要求

字体：微软雅黑  
字号：24px  
对齐方式：居中

字体：微软雅黑  
字号：16px  
对齐方式：居中

字体：微软雅黑  
字号：16px  
对齐方式：居中

字体：微软雅黑  
字号：18px

字体：微软雅黑  
字号：18px  
段落行距：200%  
字体：微软雅黑  
字号：16px

字体：微软雅黑  
字号：14px

**标题：公示公告名称**  
(招标项目编号：招标项目编号)  
发布日期

**一、招标条件（一级标题）**

招标项目名称（招标项目编号：招标项目编号），已由项目审批单位名称批准（项目批复文件名称（项目批复文号）），项目资金来源为资金来源（出资比例：出资比例），招标项目所在地区为招标项目所在行政区域，招标人为招标人名称，招标代理机构为招标代理机构。本项目已具备招标条件，现进行招标方式。

**1、中标人基本情况（二级标题）**

排序	中标候选人名称	投标报价	质量	工期/交货期
1				
2				
3				

正文内容宽度：900px

## 三、 政府采购

### 3.1 数据集

#### 3.1.1 交易信息

##### 3.1.1.1 预算项目

名称	英文名称	数据类型	数据格式	值域	必填项	公开范围	备注
项目编号	PROJECT_CODE	字符型	C17	17 位，前 11 位为 S110000C005，后 6 位由项目序列号组成，从 000001-999999 取值。	是	社会公开	
项目名称	PROJECT_NAME	字符型	C..200	自由文本	是	社会公开	
项目所在行政区域代码	REGION_CODE	数值型	N6	采用 GB/T 2260-2007 中的市级代码	是	政务公开	
项目批准备案文号	PURCHASE_PROJECT_APPROVAL_RECORD_NO	字符型	C..50		否	社会公开	
受文单位	RECEIVE_UNIT	字符型	C..200		是	社会公开	

受文单位代码	RECEIVE_UNIT_CODE	字符型	C..18	采用 GB11714 -1997 《全国组织机构代码编制规则》或三证合一的信用代码	是	社会公开	
预算金额	PROGRAM_BUDGET	数值型	N20, 6		是	社会公开	
预算金额币种	BUDGET_CURRENCY	字符型	C3	采用 GB/T 12406-2008 《表示货币和资金的代码》的数字码, 例如, 人民币是 156	是	社会公开	
预算金额单位	UNIT_BUDGET	字符型	C1	参考通用编码 13.5 金额单位	是	社会公开	
采购人名称	PURCHASER_NAME	字符型	C..100		否	社会公开	
采购人代码	PURCHASER_CODE	字符型	C..18		否	社会公开	
联系人	CONNECTOR	字符型	C..50		否	社会公开	
联系电话	CONTACT_INFORMATION	字符型	C..50		否	社会公开	
交易系统标识码	PLATFORM_CODE	字符型	C18	采用 GB 32100-2015 《法人和其他组织统一社会信用代码编码规则》	是	政务公开	
交易服务系统标识码	PUB_SERVICE_PLAT_CODE	字符型	<b>C18</b>	采用 <b>GB 32100-2015</b> 《法人和其他组织统一社会信用代码编码规则》	是	政务公开	

数据时间戳	DATA_TIMESTAMP	日期时间型	YYYYMMDD hhmmss	采用组合码，编码长度为 14 位数时间戳	是	政务公开	
-------	----------------	-------	--------------------	----------------------	---	------	--

### 3.1.1.2 采购项目

名称	英文名称	数据类型	数据格式	值域	必填项	公开范围	备注
采购项目编号	PURCHASE_PROJECT_CODE	字符型	C20	同一采购项目的不同表中该采购项目编号必须一致。	是	社会公开	
采购项目名称	PURCHASE_PROJECT_NAME	字符型	C..600	自由文本	是	社会公开	
项目类别关联代码	RELATE_CODE	字符型	C1	参考 13.9 项目类别关联代码，填入对应代码	是	社会公开	该代码填 1 时，投资项目统一代码为必填
投资项目统一代码	INVEST_PROJECT_CODE	字符型	C24	参考审批监管平台投资项目信息共享规范。代码长度： <b>24</b> 位，代码格式：年份代码-地区（部门）代码-行业代码-项目类型代码-流水号	否	社会公开	工程类的政府采购项目需要填写。该项目类别关联代码填 1 时，该项为必填
采购项目类型	TENDER_PROJECT_TYPE	字符型	C3	参考公共资源交易分类 <b>1.4</b> 分类类目表	是	社会公开	



采购人名称	PURCHASER_NAME	字符型	C..2000	自由文本	是	社会公开	
采购人代码	PURCHASER_CODE	字符型	C..2000	GB 32100-2015 《法人和其他组织统一社会信用代码编码规则》，多个采购人时用半角分号隔开代码	是	社会公开	如是部队非法人机构等填内部代码
采购人角色	PURCHASER_ROLE	字符型	C2	参考主体信息标准 9.3.7 主体类别	是	社会公开	
价款形式代码	PRICE_FORM_CODE	字符型	C1	参考通用编码 13.8 价款形式代码，填入对应的代码	是	社会公开	价款形式代码为 1 时，“项目预算”为必填项；价款形式代码为 2、3、9 时，“优惠率或其它类型项目预算”为必填项
项目预算	PROGRAM_BUDGET	数值型	N..20, 6	金额形式的项目预算值	否	社会公开	如果填写金额，则必须填写金额单位
预算金额币种	BUDGET_CURRENCY	字符型	C3	采用 GB/T 12406-2008 《表示货币和资金的代码》的数字码，例如，人民币是 156	否	社会公开	
预算金额单位	UNIT_BUDGET	字符型	C1	参考编码 13.5 金额单位	否	社会公开	
优惠率或其它类型项目预算	OTHER_PROGRAM_BUDGET	字符型	C..2000	百分比、单价或文字等其它形式的项目预算	否	社会公开	

是否 PPP 项目	IS_PROJECT	布尔型	C1	参考编码 13.3 是否代码	否	社会公开	
采购方式	PURCHASER_MODE	字符型	C1	参考 3.3.1 采购方式	是	社会公开	
采购内容	PURCHASER_CONTENT	字符型	C..u1	自由文本	否	社会公开	
采购组织形式	PURCHASER_ORGANIZE_FORM	数值型	C1	参考 3.3.2 采购组织形式	是	政务公开	
采购代理机构名称	PURCHASER_AGENCY_NAME	字符型	C..200	自由文本	是	社会公开	
采购代理机构代码	PURCHASER_AGENCY_CODE	字符型	C..18	采用 GB 32100-2015 《法人和其他组织统一社会信用代码编码规则》	是	社会公开	
采购代理机构角色	PURCHASER_AGENCY_ROLE	字符型	C2	参考主体信息标准 9.3.3 主体角色类型	是	社会公开	
采购代理机构联系人	PURCHASER_AGENCY_CONNECTOR	字符型	C..100	自由文本	否	社会公开	
采购代理机构联系电话	PURCHASER_AGENCY_INFORMATION	字符型	C..50	自由文本	否	社会公开	
采购项目子包编号	PURCHASE_SECTION_CODE	字符型	C23	同一采购项目子包的相关表中该子包编号必须一致。	是	社会公开	若采购项目无子包，则填写采购项

							目编号;若采购项目有多个子包,此表应多次上传,每次填写一个采购项目子包编号
采购项目子包名称	PURCHASE_SECTION_NAME	字符型	C..600	自由文本	是	社会公开	若采购项目无子包,则填写采购项目名称
采购项目子包所在行政区域代码	REGION_CODE	字符型	C6	采用 GB/T 2260-2007 《中华人民共和国行政区划代码》	是	社会公开	若采购项目无子包,则填写采购项目的所在地代码
交易发生行政区域代码	TRA_PLACE_CODE	字符型	C6	采用 GB/T 2260-2007 《中华人民共和国行政区划代码》	是	社会公开	若采购项目无子包,则填写采购项目的交易发生地代码
项目创建时间	CREATE_TIME	日期时间型	yyyyMMddHHmmss		是	社会公开	
统一交易标识码	UNIFIED_DEAL_CODE	字符型	C40	参考 1.3 统一交易标识码编码方案	是	政务公开	同笔交易该码一致
交易系统标识码	PLATFORM_CODE	字符型	C18	采用 GB 32100-2015 《法人和其他组织统一社会信用代码编码规则》	是	政务公开	发生交易的公共资源交易系统(含社会主体依法建设的

							电子交易系统)运营机构的统一社会信用代码
交易服务系统标识码	PUB_SERVICE_PLAT_CODE	字符型	C18	采用 GB 32100-2015 《法人和其他组织统一社会信用代码编码规则》	是	政务公开	首次采集交易信息的公共资源交易服务系统运营机构的统一社会信用代码
数据时间戳	DATA_TIMESTAMP	日期时间型	yyyyMMddHHmmss	采用组合码, 编码长度为 14 位数时间戳	是	政务公开	
交易场所标识码	PLACE_CODE	字符型	C5	参考 1.1 交易场所标识码	是	政务公开	

### 3.1.1.3 包件（标段）（若采购项目无子包，此表无需上传）

名称	英文名称	数据类型	数据格式	值域	必填项	公开范围	备注
采购项目编号	PURCHASE_PROJECT_CODE	字符型	C20	采用组合码, 编码长度为 20 位。排列顺序从左至右依次为: 前 17 位由项目编号组成, 后 3 位由采购项目在项目中的序列号组成, 采购项目序列号的取值从 001-999	是	社会公开	

采购项目子包 编号	PURCHASE_SECTION_CODE	字符型	C23	采用组合码，编码长度为 23 位。排列顺序从左至右依次为：前 20 位由采购项目编号组成，后 3 位由包件在采购项目中的序列号组成，包件序列号的取值从 001-999	是	社会公开	
统一交易标识 码	UNIFIED_DEAL_CODE	字符型	C40	参考 1.3 统一交易标识码编码方案	是	政务公开	
包件名称	BID_SECTION_NAME	字符型	C..200	自由文本	是	社会公开	
包件内容	BID_SECTION_CONTENT	字符型	C..u1	自由文本	否	社会公开	
预算金额	BUDGET_PRICE	数值型	N18,6		是	社会公开	
预算金额币种	BUDGET_CURRENCY	字符型	C3	采用 GB/T 12406-2008 《表示货币和资金的代码》	是	社会公开	
预算金额单位	UNIT_ BUDGET	字符型	C1	代码集金额单位代码	是	社会公开	
保证金金额	MARGIN_AMOUNT	数值型	N20,6		否	社会公开	
保证金币种	GUARANTEED_GOLD_SPECIES	字符型	C3	采用 GB/T 12406-2008 《表示货币和资金的代码》	否	社会公开	
保证金单位	MARGIN_AMOUNT_UNIT	字符型	C1	13.5 金额单位代码	否	社会公开	

是否允许联合体投标	SYNDICATED_FLAG	字符型	C1	见 13.3 是否代码	否	社会公开	
供应商资格条件	SUPPLIER_QUALIFICATION	字符型	C..u1	自由文本	否	社会公开	
采购类型	PURCHASE_MODE	字符型	C1	见 3.3.3 采购类型	是	社会公开	
交易系统标识码	PLATFORM_CODE	字符型	C18	采用 GB 32100-2015 《法人和其他组织统一社会信用代码编码规则》	是	政务公开	
交易场所标识码	PLACE_CODE	字符型	C5	参考 1.1 交易场所标识码	是	政务公开	
交易服务系统标识码	PUB_SERVICE_PLAT_CODE	字符型	C18	采用 GB 32100-2015 《法人和其他组织统一社会信用代码编码规则》	是	政务公开	
数据时间戳	DATA_TIMESTAMP	日期时间型	YYYYMMDDhhmmss	采用组合码，编码长度为 14 位数时间戳	是	政务公开	

#### 3.1.1.4 采购（资格预审）公告

名称	英文名称	数据类型	数据格式	值域	必填项	公开范围	备注
----	------	------	------	----	-----	------	----

采购项目编号	PURCHASE_PROJECT_CODE	字符型	C20		是	社会公开	
项目名称	PURCHASE_PROJECT_NAME	字符型	C..600	自由文本	是	社会公开	
公告子包数量	BULLETIN_BID_NUM	数值型	N..2		是	社会公开	
相关采购项目子包编号	PURCHASE_SECTION_CODE	字符型	C..u1	自由文本，多个包件发一个公告时用半角分号隔开	是	社会公开	若采购项目无子包，则填写采购项目编号
相关统一交易标识码	UNIFIED_DEAL_CODE	字符型	C..4000	参考 1.3 统一交易标识码编码方案，多个包件时用半角分号隔开	是	政务公开	
公告标题	BULLETIN_TITLE	字符型	C..200	自由文本	是	社会公开	
公告内容	BULLETIN_CONTENT	字符型	C..u1	自由文本	是	社会公开	
公告发布时间	BULLETIN_START_TIME	日期时间型	yyyyMMddHHmmss		是	社会公开	
公告发布媒体	BULLETIN_MEDIA	字符型	C..1000	自由文本	是	社会公开	
公告源 URL	URL	字符型	C..500	自由文本	是	社会公开	交易平台中该公告的 url

投标（提交响应文件）截止时间	BID_CLOSING_TIME	日期时间型	yyyyMMddHHmmss		是	社会公开	
交易系统标识码	PLATFORM_CODE	字符型	C18	采用 GB 32100-2015 《法人和其他组织统一社会信用代码编码规则》	是	政务公开	该标识码为发生交易的公共资源交易系统（含社会主体依法建设的电子交易系统）运营机构的统一社会信用代码
交易服务系统标识码	PUB_SERVICE_PLAT_CODE	字符型	C18	采用 <b>GB 32100-2015</b> 《法人和其他组织统一社会信用代码编码规则》	是	政务公开	该标识码为首次采集交易信息的公共资源交易服务系统运营机构的统一社会信用代码
数据时间戳	DATA_TIMESTAMP	日期时间型	yyyyMMddHHmmss	采用组合码，编码长度为 <b>14</b> 位数时间戳	是	政务公开	
交易场所标识码	PLACE_CODE	字符型	C5	参考 1.1 交易场所标识码	是	政务公开	



### 3.1.1.5 更正事项

名称	英文名称	数据类型	数据格式	值域	必填项	公开范围	备注
采购项目编号	PURCHASE_PROJECT_CODE	字符型	C20		是	社会公开	
采购项目名称	PURCHASE_PROJECT_NAME	字符型	C..600	自由文本	是	社会公开	
采购项目子包编号	PURCHASE_SECTION_CODE	字符型	C23		否	社会公开	若采购项目有子包，为必填项
统一交易标识码	UNIFIED_DEAL_CODE	字符型	C40	参考 1.3 统一交易标识码编码方案	是	政务公开	
公告标题	TERMINATION_BULLETIN_TITLE	字符型	C..200	自由文本	是	社会公开	
公告内容	TERMINATION_BULLETIN_CONTENT	字符型	C..u1	自由文本	是	社会公开	
发布时间	MODIFICATION_START_TIME	日期时间型	yyyyMMddHHmmss		是	社会公开	

公告源 URL	URL	字符型	C..500	自由文本	是	社会公开	交易平台中该公告的 url
交易系统标识码	PLATFORM_CODE	字符型	C18	采用 GB 32100-2015 《法人和其他组织统一社会信用代码编码规则》	是	政务公开	发生交易的公共资源交易系统（含社会主体依法建设的电子交易系统）运营机构的统一社会信用代码
交易服务系统标识码	PUB_SERVICE_PLAT_CODE	字符型	C18	采用 GB 32100-2015 《法人和其他组织统一社会信用代码编码规则》	是	政务公开	首次采集交易信息的公共资源交易服务系统运营机构的统一社会信用代码
数据时间戳	DATA_TIMESTAMP	日期时间型	yyyyMMddHHmmss	采用组合码，编码长度为 14 位数时间戳	是	政务公开	
交易场所标识码	PLACE_CODE	字符型	C5	参考 1.1 交易场所标识码	是	政务公开	

### 3.1.1.6 中标（成交）结果公告

名称	英文名称	数据类型	数据格式	值域	必填项	公开范围	备注
采购项目编号	PURCHASE_PROJECT_CODE	字符型	C20		是	社会公开	

采购项目名称	PURCHASE_PROJECT_NAME	字符型	C..600	自由文本	是	社会公开	
采购项目子包编号	PURCHASE_SECTION_CODE	字符型	C23		否	社会公开	若采购项目有子包，为必填项，每次填写一个采购项目子包编号。若采购项目有多个子包，此表应多次上传
统一交易标识码	UNIFIED_DEAL_CODE	字符型	C40	参考 1.3 统一交易标识码编码方案	是	政务公开	
采购项目子包所在行政区域代码	REGION_CODE	字符型	C6	采用 GB/T 2260-2007 《中华人民共和国行政区划代码》	是	社会公开	若采购项目无子包，则填写采购项目所在地代码
交易发生行政区域代码	TRA_PLACE_CODE	字符型	C6	采用 GB/T 2260-2007 《中华人民共和国行政区划代码》	是	社会公开	若采购项目无子包，则填写采购项目的交易发生地代码
采购代理机构名称	PURCHASER_AGENCY_NAME	字符型	C..200	自由文本	是	社会公开	
采购代理机构代码	PURCHASER_AGENCY_CODE	字符型	C..18	采用 GB 32100-2015 《法人和其他组织统一社会信用代码编码规则》	是	社会公开	

公告标题	WIN_BID_BULLETIN_TITLE	字符型	C..200	自由文本	是	社会公开	
公告内容	WIN_BID_BULLETIN_CONTENT	字符型	C..ul	自由文本	是	社会公开	
首次公告时间	WIN_BID_BULLETIN_START_TIME	日期时间型	yyyyMMddHHmmss		是	社会公开	
公告源 URL	URL	字符型	C..500	自由文本	是	社会公开	交易平台中该公告的 url
中标（成交） 供应商名称	WINNINGBIDDER_NAME	字符型	C..2000	自由文本，多个中标人时半角分号隔开	是	社会公开	如是联合体则填联合体名称
中标（成交） 供应商类别	WINNINGBIDDER_TYPE	字符型	C..30	参考主体信息标准 9.3.7 主体类别,填入对应代码值；多中标人类别时半角分号隔开	是	社会公开	
中标（成交） 供应商代码	WINNINGBIDDER_CODE	字符型	C..2000	<b>GB 32100-2015</b> 《法人和其他组织统一社会信用代码编码规则》或 GB 11643—1999 《公民身份号码》，多个中标人时半角分号隔开	是	社会公开	联合体时填入多家代码，以半角分号隔开。如是部队等填内部代码
价款形式代码	PRICE_FORM_CODE	字符型	C1	参考通用编码 13.8 价款形式代码，填入相应代码	是	社会公开	价款形式代码为 1 时，中标（成交）价格为必填项；价款形式代码为 2、

							3、9 时，中标优惠率或其它类型价格为必填项
中标（成交）价格	WIN_BID_PRICE	数值型	N..20, 6		否	社会公开	价款形式代码为 1 时，该项为必填项，指单个子包价格。无子包时为项目价格
价格币种代码	CURRENCY_CODE	字符型	C3	采用 GB/T 12406-2008《表示货币和资金的代码》的数字码，例如，人民币是 156	否	政务公开	价款形式代码为 1 时，该项为必填项
价格单位	PRICE_UNIT	字符型	C1	参考通用编码 13.5 金额单位	否	社会公开	如果填写报价金额，则必须填写单位
中标优惠率或其它类型价格	WIN_BID_RATE	字符型	C..2000		否	社会公开	价款形式代码为 2、3、9 时，该项为必填项
创建人	CREATOR	字符型	C..50	自由文本	否	政务公开	不校验
交易系统标识码	PLATFORM_CODE	字符型	C18	采用 GB 32100-2015《法人和其他组织统一社会信用代码编码规则》	是	政务公开	

交易服务系统 标识码	PUB_SERVICE_ PLAT_CODE	字符型	C18	采用 <b>GB 32100-2015</b> 《法人和其他组织统一社会信用代码编码规则》	是	政务公开	该标识码为首次采集交易信息的公共资源交易服务系统运营机构的统一社会信用代码
数据时间戳	DATA_TIMESTA MP	日期时间 型	yyyyMMdd HHmmss	采用组合码，编码长度为 <b>14</b> 位数时间戳	是	政务公开	
交易场所标识 码	PLACE_CODE	字符型	C5	参考 1.1 交易场所标识码	是	政务公开	

### 3.1.1.7 采购合同

名称	英文名称	数据类型	数据格式	值域	必填项	公开范围	备注
采购项目编号	PURCHASE_PRO JECT_CODE	字符型	C20		是	社会公开	
采购项目名称	PURCHASE_PRO JECT_NAME	字符型	C..600	自由文本	是	社会公开	
采购项目子包 编号	PURCHASE_SEC TION_CODE	字符型	C23		是	社会公开	若采购项目无子包，则填写采购项目编号

统一交易标识码	UNIFIED_DEAL_CODE	字符型	C40	参考 1.3 统一交易标识码编码方案	是	政务公开	
合同名称	CONTRACT_NAME	字符型	C..600	自由文本	是	社会公开	
采购人名称	PURCHASER_NAME	字符型	C..2000	自由文本，多个采购人时用半角分号隔开	是	社会公开	
采购人代码	PURCHASER_CODE	字符型	C..2000	GB 32100-2015 《法人和其他组织统一社会信用代码编码规则》；多个采购人时用半角分号隔开	是	社会公开	如是部队等填内部代码
采购人角色	LEGAL_ROLE	字符型	C2	参考主体信息标准 9.3.3 主体角色类型	是	社会公开	
中标（成交） 供应商名称	SUPPLIER_NAME	字符型	C..2000	自由文本，多个中标商时用半角分号隔开	是	社会公开	如是联合体则填联合体名称
中标（成交） 供应商代码	SUPPLIER_CODE	字符型	C..2000	GB 32100-2015 《法人和其他组织统一社会信用代码编码规则》或 GB 11643—1999《公民身份号码》	是	社会公开	如是联合体则填入多家代码，以半角分号隔开。如是部队等填内部代码
价款形式代码	PRICE_FORM_CODE	字符型	C1	参考通用编码 13.8 价款形式代码，填入对应的代码	是	社会公开	价款形式代码为 1 时，合同金额为必填项；价款形式代码为 2、3、9 时，

							优惠率或其它类型 合同价格为必填项
合同金额	CONTRACT_AMOUNT	数值型	N..20, 6		否	社会公开	
价格币种代码	CURRENCY_CODE	字符型	C3	采用 GB/T 12406-2008 《表示 货币和资金的代码》的数字 码，例如，人民币是 156	否	政务公开	
金额单位	PRICE_UNIT	字符型	C1	参考通用编码 13.5 金额单位	否	社会公开	有合同金额时，金 额单位为必填
优惠率或其它 类型合同价格	WIN_BID_RATE	字符型	C..2000		否	社会公开	
合同期限	CONTRACT_TERM	数值型	N..4		否	社会公开	数字校验（单位： 年）
合同签署时间	SIGNING_TIME	日期时间 型	yyyyMMddHH mmss		否	社会公开	
交易系统标识 码	PLATFORM_CODE	字符型	C18	采用 GB 32100-2015 《法人和 其他组织统一社会信用代码编 码规则》	是	政务公开	该标识码为发生交 易的公共资源交易 系统（含社会主体 依法建设的电子交 易系统）运营机构 的统一社会信用代 码



交易服务系统 标识码	PUB_SERVICE_ PLAT_CODE	字符型	C18	采用 GB 32100-2015 《法人和其他组织统一社会信用代码编码规则》	是	政务公开	该标识码为首次采集交易信息的公共资源交易服务系统运营机构的统一社会信用代码
数据时间戳	DATA_TIMESTAMP	日期时间型	yyyyMMddHHmmss	采用组合码，编码长度为 14 位数时间戳	是	政务公开	
包件名称	BID_SECTION_NAME	字符型	C..200	自由文本	是	社会公开	
交易场所标识码	PLACE_CODE	字符型	C5	参考 1.1 交易场所标识码	是	政务公开	
合同源 URL	URL	字符型	C..500	交易平台中该合同发布的 url	是	社会公开	

### 3.2 附件采集项

名称	英文名	必传	关联的数据集
采购文件	PURCHASE_FILE	否	采购（资格预审）公告
资格预审文件	QUALIFICATION_PREVIEW_FILE	否	采购（资格预审）公告
采购公告	PURCHASE_NOTICE	否	采购（资格预审）公告
更正事项	MODIFICATION_ITEM	否	更正公告
中标结果公告	WIN_BID_NOTICE	否	中标（成交）结果公告
合同	CONTRACT	否	采购合同

## 3.3 代码集

### 3.3.1 采购方式

编码	名称	说明
1	公开招标	
2	邀请招标	
3	竞争性谈判	
4	单一来源采购	
5	询价	
6	竞争性磋商	
9	其他	

### 3.3.2 采购组织形式

编码	名称	说明
1	政府集中采购	
2	分散采购	
9	其他	

### 3.3.3 采购类型

编码	名称	说明
1	工程	
2	货物	
3	服务	
9	其他	

## 四、 土地使用权

### 4.1 数据集

#### 4.1.1 出让公告信息

名称	英文名称	数据类型	数据格式	值域	必填项	公开范围	备注
项目编号	PROJECT_NO	字符型	C17	17 位，前 11 位为 S110000C008，后 6 位由项目序列号组成，从 000001-999999 取值	是	社会公开	此内容由北京市公共资源交易服务平台系统统一赋码产生
项目编号 ID	ANNOUNCEMENT_GUID	字符型	C..100	参考通用编码 13.7GUID 标识符	是	政务公开	对应 V1.0 的成交公示 GUID
项目名称	LAND_PROJECT_NAME	字符型	C..500	自由文本	是	社会公开	
统一交易标识码	UNIFIED_DEAL_CODE	字符型	C40	参考 1.3 统一交易标识码编码方案	是	政务公开	
公告标题	ANNOUNCEMENT_TITLE	字符型	C..500	自由文本	是	社会公开	
公告内容	ANNOUNCEMENT_CONNEC	字符型	C..u1	自由文本	是	社会公开	

项目所在行政区划代码	LAND_DISTRICT	字符型	C..9	采用 GB/T 2260-2007 《中华人民共和国行政区划代码》的市级代码	是	社会公开	
交易发生行政区划代码	TRA_PLACE_CODE	字符型	C6	采用 GB/T 2260-2007 《中华人民共和国行政区划代码》	是	社会公开	交易机构所属行政区划代码
交易机构名称	TRA_AGENCY_NAME	字符型	C..200	自由文本	是	社会公开	省平台提交数据为必填项；部委数据对接为非必填项
交易机构代码	TRA_AGENCY_CODE	字符型	C..18	GB 32100-2015 《法人和其他组织统一社会信用代码编码规则》	是	社会公开	
公告源 URL	URL	字符型	C..500	自由文本	否	社会公开	交易平台中该公告的 url
截止日期	END_DATE	日期型	yyyyMMdd		是	社会公开	
创建时间	CREATE_TIME	日期型	yyyyMMdd		是	社会公开	
发布时间	PUBLISHING_TIME	日期型	yyyyMMdd		是	社会公开	
供应方式	SUPPLY_TYPE	字符型	C1	参考 4.3.2 供应方式	是	社会公开	
修改日期	CHANGE_TIME	日期型	yyyyMMdd		否	社会公开	
撤回时间	RETREAT_TIME	日期型	yyyyMMdd		否	政务公开	
公告单位	ANNOUNCEMENT_UNIT	字符型	C..100	自由文本	是	社会公开	

公告开始时间	ANNOUNCEMENT_START_TIME	日期型	yyyyMMdd		是	社会公开	
公告结束时间	ANNOUNCEMENT_DEADLINE	日期型	yyyyMMdd		是	社会公开	
宗地数量	FIELD_NUM	数值型	N..10		是	社会公开	
招拍挂开始时间	LISTING_START_TIME	日期时间型	yyyyMMdd HHmmss		否	社会公开	
招拍挂结束时间	LISTING_DEADLINE	日期时间型	yyyyMMdd HHmmss		否	社会公开	
招拍挂类型	LISTING_TYPE	字符型	C1	参考 4.3.1 招拍挂类型	否	社会公开	
公告类型	ANNOUNCEMENT_TYPE	字符型	C..2	参考 4.3.3 公告类型	是	社会公开	
联系单位	LIAISON_UNIT	字符型	C..100	自由文本	否	社会公开	
单位地址	UNIT_ADDRESS	字符型	C..100	自由文本	否	社会公开	
邮政编码	ZIP_CODE	字符型	C..10	自由文本	否	社会公开	
联系人	CONTACT_PERSON	字符型	C..50	自由文本	否	社会公开	
联系电话	CONTACT_NUMBER	字符型	C..50	自由文本	否	社会公开	
电子邮箱	EMAIL	字符型	C..100	自由文本	否	社会公开	
撤销原因	CANCEL_REASON	字符型	C..4000	自由文本	否	社会公开	

公示编号	ANNOUNCEMENT_CODE	字符型	C..100	自由文本	是	社会公开	
交易系统标识码	PLATFORM_CODE	字符型	C18	采用 GB 32100-2015 《法人和其他组织统一社会信用代码编码规则》	是	政务公开	省平台提交数据为必填项；部委数据对接为非必填项
交易服务系统标识码	PUB_SERVICE_PLAT_CODE	字符型	C18	采用 GB 32100-2015 《法人和其他组织统一社会信用代码编码规则》	是	政务公开	
数据时间戳	DATA_TIMESTAMP	日期时间型	yyyyMMddHHmmss	采用组合码，编码长度为 14 位数时间戳	是	政务公开	
土地基本信息	LAND_BASIC_INFO	字符型	C..2000		否	社会公开	
地块位置	LAND_POSITION	字符型	C..200		否	社会公开	
土地用途	LAND_USAGE	字符型	C..50	自由文本	否	社会公开	
土地开发程度	LAND_DEVELOPMENT_DEGREE	字符型	C..200		否	社会公开	
出让年限	LEND_AGE_LIMIT	字符型	C..50		是	社会公开	
总土地面积 (平方米)	TOTAL_AREA	数值型	N22,2		是	社会公开	

代征地面积 (平方米)	ACQUISITION_L AND_AREA	数值型	N22, 2		是	社会公开	
建筑用地面积 (平方米)	BUILD_AREA	数值型	N22, 2		是	社会公开	
建筑用地面积 明细 (平方 米)	BUILD_AREA_D ETAIL	字符型	C..u1	参考 4.3.4 招拍挂土地用途, 填写对应分类和面积, 多个分 类使用半角分号隔开	是	政务公开	例: A1:10000;A2:5000; F1:50000
建筑控制规模 (平方米)	BULID_CONTRO L_SIZE	数值型	N22, 2		是	社会公开	
建筑控制规模 明细 (平方 米)	BUILD_CONTRO L_SIZE_DETAI L	字符型	C..u1	参考 4.3.4 招拍挂土地用途, 填写对应分类和面积, 多个分 类使用半角分号隔开	是	政务公开	例: A1:10000;A2:5000; F1:50000
招标底价 (万 元)	TENDER_PRICE	数值型	N16, 6		是	社会公开	如“招拍挂类型” 为“0”, 必填
拍卖底价 (万 元)	SALE_BOTTOM_ PRICE	数值型	N16, 6		是	社会公开	如“招拍挂类型” 为“2”, 必填
挂牌起始价 (万元)	SALE_BOTTOM_ PRICE	数值型	N16, 6		是	社会公开	如“招拍挂类型” 为“1”, 必填
最小递增幅度 (万元)	MINIMUM_INCR EMENT	数值型	N16, 6		否	社会公开	
固定交易价格 (万元)	FIXED_TRANSA CTION	数值型	N16, 6		否	社会公开	

保证金（万元）	MARGINPAY	数值型	N16,6		是	社会公开	
出让人	TRANSFEROR	字符型	C..100		是	社会公开	
出让人代码	TENDERER_CODE	字符型	C..18	采用 GB 32100-2015 《法人和其他组织统一社会信用代码编码规则》	否	社会公开	
出让方案批准文件标题	TRANSPLAN	字符型	C..500		否	政务公开	
出让方案批准文件文号	APPROVAL_RECORDNO	字符型	C..100		否	政务公开	
批准部门	APPROVAL_UNIT	字符型	C..100		否	政务公开	
批准部门代码	APPROVAL_UNIT_CODE	字符型	C..18	采用 GB 32100-2015 《法人和其他组织统一社会信用代码编码规则》	否	政务公开	
交易场所标识码	PLACE_CODE	字符型	C5	参考 1.1 交易场所标识码	是	政务公开	

#### 4.1.2 成交宗地信息

名称	英文名称	数据类型	数据格式	值域	必填项	公开范围	备注
----	------	------	------	----	-----	------	----



成交宗地标识	DEAL_LAND_CODE	字符型	C..100	参考通用编码 13.7GUID 标识符	是	政务公开	
项目编号 ID	DEAL_ANNOUNCEMENT_GUID	字符型	C..100	参考通用编码 13.7GUID 标识符	是	政务公开	对应 V1.0 的成交公示 GUID
统一交易标识码	UNIFIED_DEAL_CODE	字符型	C40	参考 1.3 统一交易标识码编码方案	是	政务公开	省平台提交数据为必填项；部委数据对接为非必填项
项目类别关联代码	RELATE_CODE	字符型	C1	参考 13.9 项目类别关联代码，固定资产类项目填 1，否则填 0	是	社会公开	该代码为 1 时，投资项目统一代码为必填项
投资项目统一代码	INVEST_PROJECT_CODE	字符型	C24	参考审批监管平台投资项目信息共享规范。代码长度：24 位，代码格式：年份代码-地区（部门）代码-行业代码-项目类型代码-流水号	否	政务公开	部委数据对接为非必填项 项目类别关联代码为 1 时，此项必填。
项目名称	LAND_PROJECT_NAME	字符型	C..500	自由文本	是	社会公开	
项目所在行政区划代码	REGION_CODE	字符型	C6	采用 GB/T 2260-2007 《中华人民共和国行政区划代码》	是	社会公开	项目所在地代码
交易发生行政区划代码	TRA_PLACE_CODE	字符型	C6	采用 GB/T 2260-2007 《中华人民共和国行政区划代码》	是	社会公开	交易机构所属行政区划代码
交易机构名称	TRA_AGENCY_NAME	字符型	C..200	自由文本	是	社会公开	

交易机构代码	TRA_AGENCY_CODE	字符型	C..18	GB 32100-2015 《法人和其他组织统一社会信用代码编码规则》	是	社会公开	
宗地编号	LAND_CODE	字符型	C..100	土地监督管理部门赋予的编号	否	社会公开	土地监督管理部门赋予的编号
土地面积	LAND_AREA	数值型	N..18,6	单位为平方公里	是	社会公开	单位平方公里
土地用途	LAND_USAGE	字符型	C..50	自由文本	是	社会公开	
出让年限	LEND_AGE_LIMIT	字符型	C..50		是	社会公开	
土地坐落	LAND_POSITION	字符型	C..200	自由文本	是	社会公开	
成交价格（万元）	DEAL_PRICE	数值型	N..18,6		是	社会公开	
价格币种代码	CURRENCY_CODE	字符型	C3	采用 GB/T 12406-2008 《表示货币和资金的代码》的数字码，例如，人民币是 156	是	政务公开	
价格单位	PRICE_UNIT	字符型	C1	参考通用编码 13.5 金额单位	是	社会公开	
受让人名称	LENDING_NAME	字符型	C..300	自由文本，如多个受让人以半角分号隔开	是	社会公开	联合体填写联合体名称
受让人类别	LENDING_TYPE	字符型	C..30	参考主体信息标准 9.3.7 主体类别，填入对应代码值；多受让人类别时半角分号隔开	是	社会公开	

受让人代码	LENDING_CODE	字符型	C..300	GB 32100-2015 《法人和其他组织统一社会信用代码编码规则》或 GB 11643-1999《公民身份号码》，如多个受让人以半角分号隔开代码	是	社会公开	联合体填写多家代码，以半角分号隔开。部队等填写内部代码
备注	LAND_BZ	字符型	C..4000	自由文本	否	社会公开	
成交宗地公示URL	LAND_URL	字符型	C..500	自由文本	否	社会公开	
成交公示标题	ANNOUNCEMENT_TITLE	字符型	C..500	自由文本	是	社会公开	
成交公示内容	ANNOUNCEMENT_CONNECT	字符型	C..u1	自由文本	是	社会公开	
公示发布时间	PUBLISHING_TIME	日期时间型	yyyyMMddHHmmss		是	社会公开	
交易系统标识码	PLATFORM_CODE	字符型	C18	采用 GB 32100-2015 《法人和其他组织统一社会信用代码编码规则》	是	政务公开	省平台提交数据为必填项；部委数据对接为非必填项
交易服务系统标识码	PUB_SERVICE_PLAT_CODE	字符型	C18	采用 GB 32100-2015 《法人和其他组织统一社会信用代码编码规则》	是	政务公开	
数据时间戳	DATA_TIMESTAMP	日期时间型	yyyyMMddHHmmss	采用组合码，编码长度为 14 位数时间戳	是	政务公开	

代征地面积 (平方米)	ACQUISTION_L AND_AREA	数值型	N22, 2	-	是	社会公开	
建筑用地面积 (平方米)	BUILD_AREA	数值型	N22, 2	-	是	社会公开	
建筑控制规模 (平方米)	BULID_CONTRO L_SIZE	数值型	N22, 2	-	是	社会公开	
交易场所标识 码	PLACE_CODE	字符型	C5	参考 1.1 交易场所标识码			
项目编号	PROJECT_NO	字符型	C17	17 位, 前 11 位为 S110000C008, 后 6 位由项目 序列号组成, 从 000001- 999999 取值。	是	社会公开	
招标底价/拍 卖底价/挂牌 起始价 (万 元)	SALE_BOTTOM_ PRICE	数值型	N16, 6		是	社会公开	

#### 4.1.3 合同变更记录

名称	英文名称	数据类型	数据格式	值域	必填项	公开范围	备注
----	------	------	------	----	-----	------	----

项目编号	PROJECT_NO	字符型	C17	17 位，前 11 位为 S110000C008，后 6 位由项目序列号组成，从 000001-999999 取值。	是	社会公开	
统一交易标识码	UNIFIED_DEAL_CODE	字符型	C40	参考 1.3 统一交易标识码编码方案	是	政务公开	
成交公示 GUID	ANNOUNCEMENT_GUID	字符型	C..100	参考通用编码 13.7 GUID 标识符	是	政务公开	
合同编号	CONTRACTNO	字符型	C..100		是	政务公开	
补充协议签订日期	CHANGE_TIME	日期时间型	YYYYMMDDhhmmss		是	政务公开	
受让单位是否发生变更	ACCEPT_COMPANY_CHANGED_OR_NOT	字符型	C1	参考 13.3 是否	是	政务公开	
变更受让单位 (是发生变更)	TRANSFEROR	字符型	C..100		是	政务公开	
变更受让单位 代码 (是发生变更)	TENDERER_CODE	字符型	C..18	采用 GB11714 -1997《全国组织机构代码编制规则》或三证合一的信用代码	否	政务公开	
建筑用地面积 是否发生变更	LAND_AREA_CHANGE_OR_NOT	字符型	C1	参考 13.3 是否	是	政务公开	

建筑用地面积 (平方米) (是发生变更)	LAND_AREA	数值型	N16,6	-	是	政务公开	
建筑面积是否 发生变更	BUILD_AREA_C HANGE_OR_NOT	字符型	C1	参考 13.3 是否	是	政务公开	
建筑面积(平 方米)(是发 生变更)	BUILD_AREA	数值型	N16,6		是	政务公开	
地价款是否发 生变更	LAND_PRICE_C HANGE_OR_NOT	字符型	C1	参考 13.3 是否	是	政务公开	
地价款(万 元)(是发生 变更)	LAND_PRICE	数值型	N..18,6		是	政务公开	政府土地收益
交易系统标识 码	PLATFORM_COD E	字符型	C18	采用 GB 32100-2015 《法人和 其他组织统一社会信用代码编 码规则》	是	政务公开	
交易场所标识 码	PLACE_CODE	字符型	C5	参考 1.1 交易场所标识码	是	政务公开	
交易服务系统 标识码	PUB_SERVICE_ PLAT_CODE	字符型	C18	采用 GB 32100-2015 《法人和 其他组织统一社会信用代码编 码规则》	是	政务公开	

数据时间戳	DATA_TIMESTAMP	日期时间 型	YYYYMMDDhh mmss	采用组合码，编码长度为 14 位数时间戳，由省级服务平台 生成	是	政务公开	
-------	----------------	-----------	--------------------	---------------------------------------	---	------	--

注：多次变更以多条记录形式交换。

## 4.2 代码集

### 4.2.1 招拍挂类型

代码	名称	说明
0	招标出让	
1	挂牌出让	
2	拍卖出让	
3	网上挂牌出让	
4	网上拍卖出让	
9	其他	

### 4.2.2 供应方式

代码	名称	说明
1	协议出让	出让包括协议和招拍挂出让两种出让方式
2	招拍挂出让	出让包括协议和招拍挂出让两种出让方式
3	划拨	
9	其他	

### 4.2.3 公告类型

代码	名称	说明
1	正常公告	
2	补充公告	
9	其他	



#### 4.2.4 招拍挂土地用途

主类	类别名称	内容
A1	行政办公用地	党政机关、社会团体、行使行政职能的事业单位等办公机构及其相关设施用地
A2	文化设施用地	图书、展览等公共文化活动设施用地
A3	教育科研用地	高等院校、中等专业学校、基础教育、科研事业单位及其附属设施用地，包括为学校配建的独立地段的学生生活用地
A4	体育用地	体育场馆和体育训练基地等用地，不包括学校等机构专用的体育设施用地
A5	医疗卫生用地	医疗、保健、卫生、防疫、康复和急救设施等用地
A6	社会福利用地	为社会提供福利和慈善服务的设施及其附属设施用地，包括福利院、养老院、孤儿院、残疾人福利设施等用地
A7	文物古迹用地	具有保护价值的古遗址、古墓葬、古建筑、石窟寺、近现代代表性建筑、革命纪念建筑等用地，不包括已作其他用途的文物古迹用地
A8	社区综合服务设施用地	社区管理及公共服务设施用地，包括社区管理服务用房、社区老年活动场站、社区卫生服务站、社区卫生监督所、社区助残服务中心等
A9	宗教用地	宗教活动场所用地
B1	商业用地	商业及餐饮、旅馆等服务业用地
B2	商务用地	金融保险、艺术传媒、研发设计、贸易咨询等综合性办公用地
B3	娱乐康体用地	娱乐、康体等设施用地
B4	综合性商业金融服务业用地	集商业、商务、娱乐等内容为一体的设施用地
B9	其他服务设施用地	独立地段的电信、供水、燃气、供电、供热等公用设施营业网点以及旅游信息服务、业余学校、民营培训机构、私人诊所、殡葬、动物医院、汽车维修站等其他服务设施用地
D1	军事用地	专门用于军事目的的设施用地，不包括部队家属生活区和军民共用设施等用地

D2	外事用地	外国驻华使馆、国际机构及其生活设施等用地
D3	安保用地	监狱、拘留所、劳改场所和安全保卫设施等用地，不包括公安局和公安分局的办公用地
F1	住宅混合公建用地	以居住建筑为主导，兼容公共建筑的混合用地
F2	公建混合住宅用地	以公共建筑为主导，兼容居住建筑的混合用地
F3	其他类多功能用地	安排除居住之外的其他互无干扰的设施的混合用地
F8	绿隔政策区生产经营用地	位于城市绿化隔离地区范围内，根据有关政策，为保证绿地的实施及养护、保障集体经济发展安排的生产经营用地
G1	公园绿地	向公众开放，以游憩为主要功能，兼具生态、美化、防灾等作用的绿地
G2	防护绿地	城市中具有卫生防护、安全防护和隔离功能的绿地
G3	广场用地	以游憩、纪念、集会和避险等功能为主的城市公共活动场地
G4	生态景观绿地	位于规划城镇集中建设区外围，对城市生态环境质量、居民休闲生活、城市景观和生物多样性保护有重要影响的绿色生态用地
G5	园林生产绿地	为城市绿化提供苗木、草皮和花卉的圃地
H5	采矿用地	采矿、采石、采沙、盐田、砖瓦窑等地面生产用地及尾矿堆放地
M1	一类工业用地	对居住和公共环境基本无干扰、污染和安全隐患的工业用地
M2	二类工业用地	对居住和公共环境有一定干扰、污染和安全隐患的工业用地
M3	三类工业用地	对居住和公共环境有严重干扰、污染和安全隐患的工业用地
M4	工业研发用地	以技术研发、中试为主，兼具小规模的生产、技术服务、管理等功能的用地
P	保护区用地	历史文化街区以及根据需要划定的、具有历史文化价值地区内的居住、商业、商务等用地
R1	一类居住用地	设施齐全、环境良好，以低层住宅为主的用地

R2	二类居住用地	设施较齐全、环境良好，以多、中、高层住宅为主的用地
R3	三类居住用地	以需要加以改造的简陋住宅为主的用地
S1	城市道路用地	快速路、主干路、次干路和支路等用地，包括其交叉路口用地，不包括居住用地、工业用地等内部的道路用地
S2	城市轨道交通用地	城市轨道交通线路、场站用地
S3	地面公共交通场站用地	公交枢纽、公交保养场、公交中心站、公交首末站、出租汽车的停车场（库）等地面公共交通场站用地，以及以公共交通功能为主的轮渡、缆车、索道等的地面部分用地
S4	社会停车场用地	公共使用的停车场和停车库用地，不包括其他各类用地配建的停车场（库）用地
S5	加油加气站用地	加油、加气、充电站等用地
S9	其他城市交通设施用地	除以上交通设施之外的城市交通设施用地，如教练场等，不包括交通指挥中心、交通队用地
T1	铁路用地	铁路线路、站、段、所、沿线其他配套设施等用地
T2	公路用地	城镇公路线路、公路客货运枢纽及其附属用地
T3	港口用地	港口客运码头及港口的陆域部分，包括码头作业区、辅助生产区等用地
T4	机场用地	民用及军民合用的机场用地，包括飞行区、航站区等用地，不包括净空控制范围用地
T5	管道运输用地	运输煤炭、石油和天然气等地面管道运输用地，地下管道运输规定的地面控制范围内的用地应按其地面实际用途归类
T6	区域综合交通枢纽用地	综合设置的多种区域交通设施用地
U1	供应设施用地	供水、供电、供燃气和供热等设施用地
U2	环境设施用地	雨水、污水、固体废物处理等环境保护设施及其附属设施用地
U3	安全设施用地	消防、防洪等保卫城市安全的公用设施及其附属设施用地
U4	殡葬设施用地	殡仪馆、火葬场、骨灰存放处和墓地等设施用地

U9	其他公用设施用地	除以上之外的公用设施用地，包括施工、养护、维修设施等用地
W1	物流用地	兼具货物储存配送、集散流通、批发交易及物流信息处理等功能的用地
W2	普通仓储用地	对周边居住和公共环境基本无干扰、污染和安全隐患，不需要采取卫生、安全等防护隔离措施的仓储用地，包括大型露天堆放货物的用地
W3	特殊仓储用地	对周边居住和公共环境有严重干扰、污染和安全隐患，需要采取严格的卫生、安全等防护隔离措施的仓储用地，包括专门用于存放易燃、易爆和剧毒等危险品的专用仓库等用地
X	待深入研究用地	需进一步研究其功能定位和开发控制要求的用地
C1	村民住宅用地	村民住宅及其附属设施的用地
C2	村庄公共服务设施用地	为村庄提供基本公共服务的设施用地，包括村务管理、文化、教育、体育、医疗等设施用地以及农机站、兽医站、农具存放处等农业生产设施用地
C3	村庄产业用地	村集体用于生产经营的各类建设用地
C4	村庄基础设施用地	村庄市政、道路、交通等基础设施用地
C9	村庄其他建设用地	位于村庄内部或边缘的尚未利用的空闲地或边角地等
H9	其他建设用地	除以上之外的建设用地，包括边境口岸和风景名胜区、森林公园等的管理及服务设施等用地
E1	水域	河流、湖泊、水库、坑塘、沟渠、滩涂，不包括公园绿地及单位内的水域
E2	农林用地	耕地、园地、林地、牧草地、设施农用地、田坎、农村道路等用地
E9	其他非建设用地	空闲地、盐碱地、沼泽地、沙地、裸地、不用于畜牧业的草地等用地

注根据《城乡规划用地分类标准》（DB11/996—2013）整理。

#### 4.2.5 协议出让、划拨土地用途

序号	类别名称
1	住宅
2	城镇住宅
3	商业
4	办公
5	商业（配套）
6	办公（公共服务设施）
7	地下车库
8	地下仓储
9	商务金融用地
10	其他商服用地
11	批发零售用地
12	住宿餐饮用地
13	工业用地
14	教育科研设计
15	机关团体用地
16	绿隔产业用地
17	教育用地
18	研发设计
19	医卫慈善用地
20	文体及娱乐用地
21	机场用地
22	公共设施用地

## 五、 矿业权

### 5.1 数据集

#### 5.1.1 项目登记

名称	英文名称	数据类型	数据格式	值域	必填项	公开范围	备注
统一交易标识码	UNIFIED_DEAL_CODE	字符型	C40	参考 1.3 统一交易标识码编码方案	是	政务公开	统一交易标识码
项目名称	PROJECT_NAME	字符型	C..100		是	社会公开	
出让人	TRANSFEROR	字符型	C..60		否	社会公开	
出让人代码	TENDERER_CODE	字符型	C..18	采用 GB11714 -1997《全国组织机构代码编制规则》或三证合一的信用代码	是	社会公开	
出让方案批准文号	TRANAPPROVAL ID	字符型	C..100		否	社会公开	
行政区划	REGION_CODE	字符型	C..20	见 GB/T 2260-2007《中华人民共和国行政区划代码》，下同。	是	社会公开	

交易系统标识码	PLATFORM_CODE	字符型	C18	采用 GB 32100-2015 《法人和其他组织统一社会信用代码编码规则》	是	政务公开	
交易场所标识码	PLACE_CODE	字符型	C5	参考 1.1 交易场所标识码	是	政务公开	
交易服务系统标识码	PUB_SERVICE_PLAT_CODE	字符型	C18	采用 GB 32100-2015 《法人和其他组织统一社会信用代码编码规则》	是	政务公开	
数据时间戳	DATA_TIMESTAMP	日期时间型	YYYYMMDDhhmmss	采用组合码，编码长度为 14 位数时间戳	是	政务公开	
项目编号	PROJECT_CODE	字符型	C..20		是	社会公开	通过统一赋码服务获取

### 5.1.2 探矿权招拍挂出让公告信

名称	英文名称	数据类型	数据格式	值域	必填项	公开范围	备注
项目名称	NA_APP_NAME	字符型	C..500	自由文本	是	社会公开	
发布时间	PUBLISHING_TIME	日期时间型	yyyyMMddHHmmss		是	社会公开	
统一交易标识码	UNIFIED_DEAL_CODE	字符型	C40	参考 1.3 统一交易标识码编码方案	是	政务公开	省平台提交数据为必填项；部委数据对接为非必填项

公告源 URL	URL	字符型	C..500	自由文本	否	社会公开	交易平台中该公告的 url
出让方式	IN_BUY_KIND	数值型	N3	招标：131、拍卖：132、挂牌：133	是	社会公开	
矿种	IN_MINE_COME	数值型	N5	参考 5.3.2 矿产种类代码	是	社会公开	
出让年限	QT_PLAN_YEARS	数值型	N..5,2		是	社会公开	单位：年
面积	QT_TOTAL_AREA	数值型	N..20,6		是	社会公开	单位：平方公里
地理位置	NA_GEOGRAPHY_POSITION	字符型	C..200	自由文本	是	社会公开	
项目所在行政区域代码	REGION_CODE	字符型	C6	采用 GB/T2260-2007《中华人民共和国行政区划代码》的市级代码	是	社会公开	项目所在区域代码
交易发生行政区域代码	TRA_PLACE_CODE	字符型	C6	采用 GB/T 2260-2007《中华人民共和国行政区划代码》	是	社会公开	交易机构所属行政区域代码
交易机构名称	TRA_AGENCY_NAME	字符型	C..200	自由文本	是	社会公开	
交易机构代码	TRA_AGENCY_CODE	字符型	C..18	GB 32100-2015《法人和其他组织统一社会信用代码编码规则》	是	社会公开	



区域坐标	NA_AREA_COORDINATE	字符型	C..ul	<p>用于表示项目区域坐标数据，坐标单位为度分秒。格式如下：</p> <p>n, 1N, X11, Y11, X12, Y12……, X1N, Y1N, 0, 0, 0, 2N, X21, Y21, X22, Y22……X2N, Y2N, -1, 0, 0……nN, Xn1, Yn1, Xn2, Yn2……, XnN, YnN, -1, 0, 0</p> <p>其中 n 表示区域个数，xN 表示某区域拐点个数，[0, 0, 0]表示主区域，[-1, 0, 0]表示挖空区域。</p>	是	社会公开	
交易系统标识码	PLATFORM_CODE	字符型	C18	采用 GB 32100-2015 《法人和其他组织统一社会信用代码编码规则》	是	政务公开	
交易服务系统标识码	PUB_SERVICE_PLAT_CODE	字符型	C18	采用 GB 32100-2015 《法人和其他组织统一社会信用代码编码规则》	是	政务公开	
数据时间戳	DATA_TIMESTAMP	日期时间型	yyyyMMddHHmmss	采用组合码，编码长度为 14 位数时间戳，由省级服务平台生成	是	政务公开	

交易场所标识码	PLACE_CODE	字符型	C5	参考 1.1 交易场所标识码	是	政务公开	
项目编号	PROJECT_CODE	字符型	C..20		是	社会公开	通过统一赋码服务获取

### 5.1.3 采矿权招拍挂出让公告信息

名称	英文名称	数据类型	数据格式	值域	必填项	公开范围	备注
矿山名称	NA_APP_NAME	字符型	C..500	自由文本	是	社会公开	
发布时间	PUBLISHING_TIME	日期时间型	yyyyMMddHHmmss		是	社会公开	
统一交易标识码	UNIFIED_DEAL_CODE	字符型	C40	参考 1.3 统一交易标识码编码方案	是	政务公开	省平台提交数据为必填项；部委数据对接为非必填项
公告源 URL	URL	字符型	C..500	自由文本	是	社会公开	交易平台中该公告的 url
出让方式	IN_BUY_KIND	数值型	N3	招标：220、拍卖：230、挂牌：240	是	社会公开	
矿种	IN_MINE_COMES	数值型	N5	参考 5.3.2 矿产种类代码	是	社会公开	
出让年限	QT_PLAN_YEARS	数值型	N..5,2		是	社会公开	单位：年

面积	QT_TOTAL_AREA	数值型	N..20,6		是	社会公开	单位：平方公里
地理位置	NA_GEOGRAPHY_POSITION	字符型	C..200	自由文本	是	社会公开	
项目所在行政区域代码	REGION_CODE	字符型	C6	采用 GB/T2260-2007《中华人民共和国行政区划代码》的市级代码	是	社会公开	
交易发生行政区域代码	TRA_PLACE_CODE	字符型	C6	采用 GB/T 2260-2007《中华人民共和国行政区划代码》	是	社会公开	交易机构所属行政区域代码
交易机构名称	TRA_AGENCY_NAME	字符型	C..200	自由文本	是	社会公开	
交易机构代码	TRA_AGENCY_CODE	字符型	C..18	GB 32100-2015《法人和其他组织统一社会信用代码编码规则》	是	社会公开	
区域坐标	NA_AREA_COORDINATE	字符型	C..u1	用于表示项目区域坐标数据，坐标形式为经纬度（度分秒）或直角坐标（1.5度带、3度带或6度带）。格式如下： n, 1N, F11, X11, Y11, F12, X12, Y12……, F1N, X1N, Y1N, S1, E1, KT1, 1[0/-1],	是	社会公开	

				<p>2N, F21, X21, Y21, F22, X22, Y22……, F2N, X2N, Y2N, S2, E2, KT2, 1[0/-1], ……nN, FN1, XN1, YN1, FN2, XN2, YN2……, FNN, XNN, YNN, SN, EN, KTN, 1[0/-1]</p> <p>其中 n 表示区域个数, xN 表示某区域拐点个数, FNN 表示坐标点标识 (不带 “, ” 的字符串), (XNN, YNN) 表示坐标点 (经纬度或直角坐标), [SN, EN] 表示起标高和止标高, KTN 表示矿体标识 (不带 “, ” 的字符串), 1[0/-1] 表示面积累加 (不计算和相减)。</p>			
交易系统标识码	PLATFORM_CODE	字符型	C18	采用 <b>GB 32100-2015</b> 《法人和其他组织统一社会信用代码编码规则》	是	政务公开	
交易服务系统标识码	PUB_SERVICE_PLAT_CODE	字符型	C18	采用 <b>GB 32100-2015</b> 《法人和其他组织统一社会信用代码编码规则》	是	政务公开	

数据时间戳	DATA_TIMESTAMP	日期时间型	yyyyMMddHHmmss	采用组合码，编码长度为 14 位数时间戳	是	政务公开	
交易场所标识码	PLACE_CODE	字符型	C5	参考 1.1 交易场所标识码	是	政务公开	
项目编号	PROJECT_CODE	字符型	C..20		是	社会公开	通过统一赋码服务获取

#### 5.1.4 探矿权招拍挂出让结果公示信息

名称	英文名称	数据类型	数据格式	值域	必填项	公开范围	备注
项目名称	NA_APP_NAME	字符型	C..500	自由文本	是	社会公开	
发布时间	PUBLISHING_TIME	日期时间型	yyyyMMddHHmmss		是	社会公开	
统一交易标识码	UNIFIED_DEAL_CODE	字符型	C40	参考 1.3 统一交易标识码编码方案	是	政务公开	省平台提交数据为必填项；部委数据对接为非必填项
公告源 URL	URL	字符型	C..500	自由文本	是	社会公开	交易平台中该公告的 url
出让方式	IN_BUY_KIND	数值型	N3	招标：131、拍卖：132、挂牌：133)	是	社会公开	
出让年限	QT_PLAN_YEARS	数值型	N..5, 2		是	社会公开	单位：年

面积	QT_TOTAL_AREA	数值型	N..20,6		是	社会公开	单位：平方公里
地理位置	NA_GEOGRAPHY_POSITION	字符型	C..200	自由文本	是	社会公开	
项目所在行政区域代码	REGION_CODE	字符型	C6	采用 GB/T2260-2007《中华人民共和国行政区划代码》的市级代码	是	社会公开	
交易发生行政区域代码	TRA_PLACE_CODE	字符型	C6	采用 GB/T 2260-2007《中华人民共和国行政区划代码》	是	社会公开	交易机构所属行政区域代码
交易机构名称	TRA_AGENCY_NAME	字符型	C..200	自由文本	是	社会公开	
交易机构代码	TRA_AGENCY_CODE	字符型	C..18	GB 32100-2015《法人和其他组织统一社会信用代码编码规则》	是	社会公开	
竞得人名称	NA_PUBLIC_BIDDER	字符型	C..200	自由文本	是	社会公开	联合体填写联合体名称
竞得人类别	BIDDER_TYPE	字符型	C1	参考主体信息标准 9.3.7 主体类别	是	社会公开	省平台提交数据为必填项；部委数据对接为非必填项
竞得人代码	BIDDER_CODE	字符型	C..18	采用 GB 32100-2015《法人和其他组织统一社会信用代码编码规则》或 GB 11643—1999《公民身份号码》。如是联合体则填入牵头单位代码。如是部队或其他等填内部代码	是	社会公开	
竞得人角色	BIDDER_ROLE	字符型	C2	参考主体信息标准 9.3.3 主体角色类型	是	社会公开	

成交价	QT_PUBLIC_PRICE	数值型	N..20,6		是	社会公开	单位：万元
竞得人公司地址	NA_REG_ADDRESS	字符型	C..300	自由文本	是	社会公开	
成交地点	NA_TD_ADDRESS	字符型	C..255	自由文本	是	社会公开	
成交时间	DT_BUY_DATE	日期型	yyyyMMdd		是	社会公开	
出让收益缴纳方式	IN_COST_STYLE	数值型	N1	1、一次性缴纳 2、分期缴纳	是	社会公开	
出让收益缴纳时间	DT_COST_DATE	日期型	yyyyMMdd		是	社会公开	
区域坐标	NA_AREA_COORDINATE	字符型	C..u1	参考探矿权招拍挂出让公告信息中区域坐标	是	社会公开	
交易系统标识码	PLATFORM_CODE	字符型	C18	采用 GB 32100-2015《法人和其他组织统一社会信用代码编码规则》	是	政务公开	省平台提交数据为必填项；部委数据对接为非必填项
交易服务系统标识码	PUB_SERVICE_PLAT_CODE	字符型	C18	采用 GB 32100-2015《法人和其他组织统一社会信用代码编码规则》	是	政务公开	
数据时间戳	DATA_TIMESTAMP	日期时间型	yyyyMMddHHmmss	采用组合码，编码长度为 14 位数时间戳	是	政务公开	
交易场所标识码	PLACE_CODE	字符型	C5	参考 1.1 交易场所标识码	是	政务公开	
项目编号	PROJECT_CODE	字符型	C..20		是	社会公开	通过统一赋码服务获取

### 5.1.5 采矿权招拍挂出让结果公示信息

名称	英文名称	数据类型	数据格式	值域	必填项	公开范围	备注
矿山名称	NA_APP_NAME	字符型	C..500	自由文本	是	社会公开	
发布时间	PUBLISHING_TIME	日期时间型	yyyyMMddHHmmss		是	社会公开	
统一交易标识码	UNIFIED_DEAL_CODE	字符型	C40	参考 1.3 统一交易 标识码编码方案	是	政务公开	省平台提交数据为 必填项；部委数据 对接为非必填项
出让方式	IN_BUY_KIND	数值型	N3	招标：220、拍卖： 230、挂牌：240	是	社会公开	
出让年限	QT_PLAN_YEARS	数值型	N..5,2		是	社会公开	单位：年
面积	QT_TOTAL_AREA	数值型	N..20,6		是	社会公开	单位：平方公里
地理位置	NA_GEOGRAPHY_POSITION	字符型	C..200	自由文本	是	社会公开	
项目所在行政区域代码	REGION_CODE	字符型	C6	采用 GB/T2260- 2007《中华人民共和国行政区划代 码》的市级代码	是	社会公开	



交易发生行政区域代码	TRA_PLACE_CODE	字符型	C6	采用 GB/T 2260-2007 《中华人民共和国行政区划代码》	是	社会公开	交易机构所属行政区域代码
交易机构名称	TRA_AGENCY_NAME	字符型	C..200	自由文本	是	社会公开	
交易机构代码	TRA_AGENCY_CODE	字符型	C..18	GB32100-2015 《法人和其他组织统一社会信用代码编码规则》	是	社会公开	
竞得人名称	NA_PUBLIC_BIDDER	字符型	C..200	自由文本	是	社会公开	联合体填写联合体名称
竞得人类别	BIDDER_TYPE	字符型	C1	参考主体信息标准 9.3.7 主体类别	是	社会公开	省平台提交数据为必填项；部委数据对接为非必填项
竞得人代码	BIDDER_CODE	字符型	C..18	GB 32100-2015 《法人和其他组织统一社会信用代码编码规则》或 GB 11643—1999 《公民身份号码》。如是联合体则填入牵头	是	社会公开	

				单位代码。如是部队等填内部代码			
竞得人角色	BIDDER_ROLE	字符型	C2	参考主体信息标准 9.3.3 主体角色类型	是	社会公开	
成交价	QT_PUBLIC_PRICE	数值型	N..20,6		是	社会公开	单位：万元
竞得人公司地址	NA_REG_ADDRESS	字符型	C..300	自由文本	是	社会公开	
成交地点	NA_TD_ADDRESS	字符型	C..255	自由文本	是	社会公开	
成交时间	DT_BUY_DATE	日期型	yyyyMMdd		是	社会公开	
出让收益缴纳方式	IN_COST_STYLE	数值型	N1	1、一次性缴纳 2、分期缴纳	是	社会公开	
出让收益缴纳时间	DT_COST_DATE	日期型	yyyyMMdd		是	社会公开	
区域坐标	NA_AREA_COORDINATE	字符型	C..u1	参考采矿权招拍挂出让公告信息中区域坐标	是	社会公开	
公告源 URL	URL	字符型	C..500	交易平台中该公告的 url	是	社会公开	
交易系统标识码	PLATFORM_CODE	字符型	C18	采用 GB 32100-2015《法人和其他组织	是	政务公开	

				统一社会信用代码 编码规则》			省平台提交数据为 必填项；部委数据 对接为非必填项
交易服务系统标 识码	PUB_SERVICE_PL AT_CODE	字符型	C18	采用 GB 32100-2015 《法人和其他组织 统一社会信用代码 编码规则》	是	政务公开	
数据时间戳	DATA_TIMESTAMP	日期时间型	yyyyMMddHHmmss	采用组合码，编码 长度为 14 位数时间 戳	是	政务公开	
交易场所标识码	PLACE_CODE	字符型	C5	参考 1.1 交易场所 标识码	是	政务公开	
项目编号	PROJECT_CODE	字符型	C..20		是	社会公开	通过统一赋码服务 获取

#### 5.1.6 其他方式出让矿业权公开信息（探矿权出让公开信息）

名称	英文名称	数据类型	数据格 式	值域	必填项	公开范围	备注
项目名称	NA_APP_NAME	字符型	C..500	自由文本	是	社会公开	
发布时间	PUBLISHING_T IME	日期时间型	yyyyMMdd dHHmmss		是	社会公开	

统一交易标识码	UNIFIED_DEAL_CODE	字符型	C40	参考 1.3 统一交易标识码编码方案	是	政务公开	
项目所在行政区域代码	REGION_CODE	字符型	C6	采用 GB/T2260-2007 《中华人民共和国行政区划代码》的市级代码	是	社会公开	
交易发生行政区域代码	TRA_PLACE_CODE	字符型	C6	采用 GB/T 2260-2007 《中华人民共和国行政区划代码》	是	社会公开	交易机构所属行政区域代码
交易机构名称	TRA_AGENCY_NAME	字符型	C..200	自由文本	是	社会公开	
交易机构代码	TRA_AGENCY_CODE	字符型	C..18	GB 32100-2015 《法人和其他组织统一社会信用代码编码规则》	是	社会公开	
申请人	NA_APPLY_PERSON	字符型	C..200	自由文本	是	社会公开	联合体填写联合体名称
申请人类别	APPLY_TYPE	字符型	C1	参考主体信息标准 9.3.7 主体类别	是	社会公开	
申请人代码	APPLY_CODE	字符型	C..18	采用 GB 32100-2015 《法人和其他组织统一社会信用代码编码规则》或 GB 11643—1999 《公民身份号码》。如是联合体则填入牵头单位代码。如是部队或其他等填内部代码	是	社会公开	

申请人角色	APPLY_ROLE	字符型	C2	参考主体信息标准 9.3.3 主体角色类型	否	社会公开	
勘查单位	NA_PERAMBULATE_COMP	字符型	C..200	自由文本	是	社会公开	
审批机关	NA_GOV_NAME	字符型	C..40	自由文本	是	社会公开	
勘查矿种	IN_MINE_COME	数值型	N5	参考 5.3.2 矿产种类代码	是	社会公开	
受理日期	DT_RECIVE_DATE	日期型	yyyyMMdd		是	社会公开	
公告源 URL	URL	字符型	C..500	交易平台中该公告的 url	是	社会公开	
交易系统标识码	PLATFORM_CODE	字符型	C18	采用 GB 32100-2015 《法人和其他组织统一社会信用代码编码规则》	是	政务公开	省平台提交数据为必填项；部委数据对接为非必填项
交易服务系统标识码	PUB_SERVICE_PLAT_CODE	字符型	C18	采用 GB 32100-2015 《法人和其他组织统一社会信用代码编码规则》	是	政务公开	
数据时间戳	DATA_TIMESTAMP	日期时间型	yyyyMMddHHmmss	采用组合码，编码长度为 14 位数时间戳	是	政务公开	
交易场所标识码	PLACE_CODE	字符型	C5	参考 1.1 交易场所标识码	是	政务公开	
项目编号	PROJECT_CODE	字符型	C..20		是	社会公开	通过统一赋码服务获取

### 5.1.7 其他方式出让矿业权公开信息（采矿权出让公开信息）

名称	英文名称	数据类型	数据格式	值域	必填项	公开范围	备注
项目名称	NA_APP_NAME	字符型	C..500	自由文本	是	社会公开	
发布时间	PUBLISHING_TIME	日期时间型	yyyyMMddHHmmss		是	社会公开	
统一交易标识码	UNIFIED_DEAL_CODE	字符型	C40	参考 1.3 统一交易标识码编码方案	是	政务公开	省平台提交数据为必填项；部委数据对接为非必填项
项目所在行政区域代码	REGION_CODE	字符型	C6	采用 GB/T2260-2007《中华人民共和国行政区划代码》的市级代码	是	社会公开	
交易发生行政区域代码	TRA_PLACE_CODE	字符型	C6	采用 GB/T 2260-2007《中华人民共和国行政区划代码》	是	社会公开	交易机构所属行政区域代码
交易机构名称	TRA_AGENCY_NAME	字符型	C..200	自由文本	是	社会公开	
交易机构代码	TRA_AGENCY_CODE	字符型	C..18	GB 32100-2015《法人和其他组织统一社会信用代码编码规则》	是	社会公开	
申请人	NA_APPLY_PERSON	字符型	C..200	自由文本	是	社会公开	联合体填写联合体名称

申请人类别	APPLY_TYPE	字符型	C1	参考主体信息标准 9.3.7 主体类别	是	社会公开	省平台提交数据为必填项；部委数据对接为非必填项
申请人代码	APPLY_CODE	字符型	C..18	采用 GB 32100-2015 《法人和其他组织统一社会信用代码编码规则》或 GB 11643—1999 《公民身份号码》。如是联合体则填入牵头单位代码。如是部队或其他等填内部代码	是	社会公开	
申请人角色	APPLY_ROLE	字符型	C2	参考主体信息标准 9.3.3 主体角色类型	否	社会公开	
设计生产规模	QT_DESIGN_SCALE	数值型	N..20,6		是	社会公开	
规模单位	NA_SCOPE_UNIT	字符型	C..20	参考 5.3.2 矿产种类代码	是	社会公开	
审批机关	NA_GOV_NAME	字符型	C..40	自由文本	是	社会公开	
取得方式	IN_BUY_KIND	数值型	N3	210 探矿权转采矿权、 250 协议出让	是	社会公开	
开采主矿种	IN_MINE_COME	数值型	N5	参考 5.3.2 矿产种类代码	是	社会公开	
受理日期	DT_RECEIVE_DATE	日期型	yyyyMMdd		是	社会公开	
公告源 URL	URL	字符型	C..500	交易平台中该公告的 url	是	社会公开	

交易系统标识 码	PLATFORM_CODE	字符型	C18	采用 GB 32100-2015 《法人和其他组织统一社会信用代码编码规则》	是	政务公开	省平台提交数据为必填项；部委数据对接为非必填项
交易服务系统 标识码	PUB_SERVICE_PLAT_CODE	字符型	C18	采用 GB 32100-2015 《法人和其他组织统一社会信用代码编码规则》	是	政务公开	
数据时间戳	DATA_TIMESTAMP	日期时间 型	yyyyMMdd HHmmss	采用组合码，编码长度为 14 位数时间戳	是	政务公开	
交易场所标识 码	PLACE_CODE	字符型	C5	参考 1.1 交易场所标识码	是	政务公开	
项目编号	PROJECT_CODE	字符型	C..20		是	社会公开	通过统一赋码服务获取

#### 5.1.8 其他方式出让矿业权公开信息（划定矿区范围公开信息）

名称	英文名称	数据类型	数据格式	值域	必填项	公开范围	备注
项目名称	NA_APP_NAME	字符型	C..500	自由文本	是	社会公开	
发布时间	PUBLISHING_TIME	日期时间 型	yyyyMMdd HHmmss		是	社会公开	
统一交易标识 码	UNIFIED_DEAL_CODE	字符型	C40	参考 1.3 统一交易标识码编码 方案	是	政务公开	省平台提交数据为 必填项；部委数据 对接为非必填项



项目所在行政区域代码	REGION_CODE	字符型	C6	采用 GB/T2260-2007 《中华人民共和国行政区划代码》的市级代码	是	社会公开	
交易发生行政区域代码	TRA_PLACE_CODE	字符型	C6	采用 GB/T 2260-2007 《中华人民共和国行政区划代码》	是	社会公开	交易机构所属行政区域代码
交易机构名称	TRA_AGENCY_NAME	字符型	C..200	自由文本	是	社会公开	
交易机构代码	TRA_AGENCY_CODE	字符型	C..18	GB 32100-2015 《法人和其他组织统一社会信用代码编码规则》	是	社会公开	
申请人	NA_APPLY_PERSON	字符型	C..200	自由文本	是	社会公开	联合体填写联合体名称
申请人类别	APPLY_TYPE	字符型	C1	参考主体信息标准 9.3.7 主体类别	是	社会公开	省平台提交数据为必填项；部委数据对接为非必填项
申请人代码	APPLY_CODE	字符型	C..18	采用 GB11714 -1997 《全国组织机构代码编制规则》或 GB 32100-2015 《法人和其他组织统一社会信用代码编码规则》或 GB 11643—1999 《公民身份号码》	是	社会公开	
申请人角色	APPLY_ROLE	字符型	C2	参考主体信息标准 9.3.3 主体角色类型	否	社会公开	

设计生产规模	QT_DESIGN_SC OPE	数值型	N..20,6		否	社会公开	
规模单位	NA_SCOPE_UNI T	字符型	C..20	参考 5.3.2 矿产种类代码	否	社会公开	
审批机关	NA_GOV_NAME	字符型	C..40	自由文本	是	社会公开	
取得方式	IN_BUY_KIND	数值型	N3	210 探矿权转采矿权，250 协议 出让	是	社会公开	
开采主矿种	IN_MINE_COME	数值型	N5	参考 5.3.2 矿产种类代码	是	社会公开	
受理日期	DT_RECIVE_DA TE	日期型	yyyyMMdd		是	社会公开	
公告源 URL	URL	字符型	C..500	交易平台中该公告的 url	是	社会公开	
交易系统标识 码	PLATFORM_COD E	字符型	C18	采用 GB 32100-2015 《法人和 其他组织统一社会信用代码编 码规则》	是	政务公开	省平台提交数据为 必填项；部委数据 对接为非必填项
交易服务系统 标识码	PUB_SERVICE_ PLAT_CODE	字符型	C18	采用 GB 32100-2015 《法人和 其他组织统一社会信用代码编 码规则》	是	政务公开	
数据时间戳	DATA_TIMESTA MP	日期时间 型	yyyyMMdd HHmmss	采用组合码，编码长度为 14 位 数时间戳	是	政务公开	
交易场所标识 码	PLACE_CODE	字符型	C5	参考 1.1 交易场所标识码	是	政务公开	

项目编号	PROJECT_CODE	字符型	C..20		是	社会公开	通过统一赋码服务获取
------	--------------	-----	-------	--	---	------	------------

### 5.1.9 非油气探矿权登记公示信息

名称	英文名称	数据类型	数据格式	值域	必填项	公开范围	备注
项目名称	NA_ITEM_NAME	字符型	C..500	自由文本	是	社会公开	
发布时间	PUBLISHING_TIME	日期时间型	yyyyMMddHHmmss		是	社会公开	
统一交易标识码	UNIFIED_DEAL_CODE	字符型	C40	参考 1.3 统一交易标识码编码方案	是	政务公开	省平台提交数据为必填项；部委数据对接为非必填项
项目所在行政区域代码	REGION_CODE	字符型	C6	采用 GB/T2260-2007 《中华人民共和国行政区划代码》的市级代码	是	社会公开	
交易发生行政区域代码	TRA_PLACE_CODE	字符型	C6	采用 GB/T 2260-2007 《中华人民共和国行政区划代码》	是	社会公开	交易机构所属行政区域代码
交易机构名称	TRA_AGENCY_NAME	字符型	C..200	自由文本	是	社会公开	

交易机构代码	TRA_AGENCY_CODE	字符型	C..18	GB 32100-2015 《法人和其他组织统一社会信用代码编码规则》	是	社会公开	
许可证号	ID_LICENCEID	字符型	C..32		是	社会公开	
项目类型	IN_ITEM_TYPE	字符型	C..4	新立，变更，延续，保留，注销	是	社会公开	
探矿权人	NA_APPLY_PERSON	字符型	C..128	自由文本	是	社会公开	联合体填写联合体名称
探矿权人类别	APPLY_TYPE	字符型	C1	参考主体信息标准 9.3.7 主体类别	是	社会公开	省平台提交数据为必填项；部委数据对接为非必填项
探矿权人代码	APPLY_CODE	字符型	C..18	采用 GB 32100-2015 《法人和其他组织统一社会信用代码编码规则》或 GB 11643—1999 《公民身份号码》。如是联合体则填入牵头单位代码；如是部队或其他等填内部代码	是	社会公开	
探矿权人角色	APPLY_ROLE	字符型	C2	参考主体信息标准 9.3.3 主体角色类型	否	社会公开	
勘查单位	NA_PERAMBULATE_COMP	字符型	C..200	自由文本	是	社会公开	
勘查矿种	QT_PERAMBULATE_MINE	数值型	N5	参考 5.3.2 矿产种类代码	是	社会公开	

极值坐标	NA_JZZB	字符型	C..200	示例： 114° 25′ 57″ ~ 114° 26′ 42″ 40° 31′ 1″ ~40° 31′ 16″	是	社会公开	
有效期起	DT_USEFULLIFE_START	日期型	yyyyMMdd		是	社会公开	
有效期止	DT_USEFULLIFE_END	日期型	yyyyMMdd		是	社会公开	
面积	QT_TOTAL_AREA	数值型	N..20,6		是	社会公开	单位：平方公里
地理位置	NA_GEOGRAPHY_POSITION	字符型	C..256	自由文本	是	社会公开	
发证机关	APPROVE_ORG	字符型	C..100	自由文本	是	社会公开	
公告源 URL	URL	字符型	C..500	交易平台中该公告的 url	是	社会公开	
交易系统标识码	PLATFORM_CODE	字符型	C18	采用 GB 32100-2015 《法人和其他组织统一社会信用代码编码规则》	是	政务公开	省平台提交数据为必填项；部委数据对接为非必填项
交易服务系统标识码	PUB_SERVICE_PLAT_CODE	字符型	C18	采用 GB 32100-2015 《法人和其他组织统一社会信用代码编码规则》	是	政务公开	

数据时间戳	DATA_TIMESTAMP	日期时间型	yyyyMMddHHmmss	采用组合码，编码长度为 14 位数时间戳，由省级服务平台生成	是	政务公开	
公告日期	DT_BROADCAST	日期型	yyyy-mm-dd		是	社会公开	
交易场所标识码	PLACE_CODE	字符型	C5	参考 1.1 交易场所标识码	是	政务公开	
项目编号	PROJECT_CODE	字符型	C..20		是	社会公开	通过统一赋码服务获取

#### 5.1.10 非油气采矿权登记公示信息

名称	英文名称	数据类型	数据格式	值域	必填项	公开范围	备注
项目名称	NA_MINE_NAME	字符型	C..500	自由文本	是	社会公开	
发布时间	PUBLISHING_TIME	日期时间型	yyyyMMddHHmmss		是	社会公开	
统一交易标识码	UNIFIED_DEAL_CODE	字符型	C40	参考 1.3 统一交易标识码编码方案	是	政务公开	省平台提交数据为必填项；部委数据对接为非必填项
项目所在行政区域代码	REGION_CODE	字符型	C6	采用 GB/T2260-2007《中华人	是	社会公开	

				民共和国行政区划代码》的市级代码			
交易发生行政区域代码	TRA_PLACE_CODE	字符型	C6	采用 GB/T 2260-2007 《中华人民共和国行政区划代码》	是	社会公开	交易机构所属行政区域代码
交易机构名称	TRA_AGENCY_NAME	字符型	C..200	自由文本	是	社会公开	
交易机构代码	TRA_AGENCY_CODE	字符型	C..18	GB 32100-2015 《法人和其他组织统一社会信用代码编码规则》	是	社会公开	
许可证号	ID_LICENCEID	字符型	C..50	自由文本	是	社会公开	
项目类型	IN_ITEM_TYPE	字符型	C..4	新立，变更，延续，注销	是	社会公开	
采矿权人	NA_APPLY_PERSON	字符型	C..200	自由文本	是	社会公开	联合体填写联合体名称
采矿权人类别	APPLY_TYPE	字符型	C1	参考主体信息标准 9.3.7 主体类别	是	社会公开	省平台提交数据为必填项；部委数据对接为非必填项
采矿权人代码	APPLY_CODE	字符型	C..18	采用 GB 32100-2015 《法人和其他组织统一社会信用代码编码规则》或 GB 11643—1999 《公民身份号码》。如是联合体则填入牵头单位代码；如是部队或其他等填内部代码	是	社会公开	

采矿权人角色	APPLY_ROLE	字符型	C2	参考主体信息标准 9.3.3 主体角色类型	否	社会公开	
设计生产规模	QT_DESIGN_SCOPE	数值型	N..20,6		是	社会公开	
规模单位	NA_SCOPE_UNIT	字符型	C..50	参考 5.3.2 矿产种类代码	是	社会公开	
开采主矿种	QT_MAIN_MINE	字符型	N5	参考 5.3.2 矿产种类代码	是	社会公开	
有效期起	DT_USEFULLIFE_START	日期型	yyyyMMdd		是	社会公开	
有效期止	DT_USEFULLIFE_END	日期型	yyyyMMdd		是	社会公开	
面积	QT_DIGINGS_AREA	数值型	N..20,6		是	社会公开	单位：平方公里
发证机关	APPROVE_ORG	字符型	C..40	自由文本	是	社会公开	
公告源 URL	URL	字符型	C..500	交易平台中该公告的 url	是	社会公开	
交易系统标识码	PLATFORM_CODE	字符型	C18	采用 GB 32100-2015 《法人和其他组织统一社会信用代码编码规则》	是	政务公开	省平台提交数据为必填项；部委数据对接为非必填项
交易服务系统标识码	PUB_SERVICE_PLAT_CODE	字符型	C18	采用 GB 32100-2015 《法人和其他组织统一社会信用代码编码规则》	是	政务公开	



数据时间戳	DATA_TIMESTAMP	日期时间型	yyyyMMddHHmmss	采用组合码，编码长度为 14 位数时间戳	是	政务公开	
公告日期	DT_BROADCAST	日期型	yyyy-mm-dd		是	社会公开	
交易场所标识码	PLACE_CODE	字符型	C5	参考 1.1 交易场所标识码	是	政务公开	
项目编号	PROJECT_CODE	字符型	C..20		是	社会公开	通过统一赋码服务获取

#### 5.1.11 油气探矿权登记公告信息

名称	英文名称	数据类型	数据格式	值域	必填项	公开范围	备注
项目名称	NA_ITEM_NAME	字符型	C..300	自由文本	是	社会公开	
发布时间	PUBLISHING_TIME	日期时间型	yyyyMMddHHmmss		是	社会公开	
统一交易标识码	UNIFIED_DEAL_CODE	字符型	C40	参考 1.3 统一交易标识码编码方案	是	政务公开	省平台提交数据为必填项；部委数据对接为非必填项
项目所在行政区域代码	REGION_CODE	字符型	C6	采用 GB/T 2260-2007 《中华人民共和国行政区划代码》	是	社会公开	项目所在地代码
交易发生行政区域代码	TRA_PLACE_CODE	字符型	C6	采用 GB/T 2260-2007 《中华人民共和国行政区划代码》	是	社会公开	交易机构所属行政区域代码

交易机构名称	TRA_AGENCY_NAME	字符型	C..200	自由文本	是	社会公开	
交易机构代码	TRA_AGENCY_CODE	字符型	C..18	GB 32100-2015 《法人和其他组织统一社会信用代码编码规则》	是	社会公开	
许可证号	ID_LICENCEID	字符型	C..50	自由文本	是	社会公开	
项目类型	IN_ITEM_TYPE	字符型	C..4	新立、变更、延续、保留、注销	是	社会公开	
探矿权人	NA_APPLY_PERSON	字符型	C..300	自由文本	是	社会公开	联合体填写联合体名称
探矿权人类别	APPLY_TYPE	字符型	C1	参考主体信息标准 9.3.7 主体类别	是	社会公开	省平台提交数据为必填项；部委数据对接为非必填项
探矿权人代码	APPLY_CODE	字符型	C..18	采用 GB 32100-2015 《法人和其他组织统一社会信用代码编码规则》或 GB 11643—1999《公民身份号码》。如是联合体则填入牵头单位代码。如是部队或其他等填内部代码	是	社会公开	
探矿权人角色	APPLY_ROLE	字符型	C2	参考主体信息标准 9.3.3 主体角色类型	否	社会公开	
极值坐标	NA_JZZB	字符型	C..200	示例：	是	社会公开	

				108° 10' 00" ~ 108° 25' 00" 37° 46' 00" ~38° 10' 00"			
有效期起	DT_USEFULLIFE_START	日期型	yyyyMMdd		是	社会公开	
有效期止	DT_USEFULLIFE_END	日期型	yyyyMMdd		是	社会公开	
面积	QT_TOTAL_AREA	数值型	N..20,6		是	社会公开	数字校验 (平方公里)
地理位置	NA_GEOGRAPHY_POSITION	字符型	C..200	自由文本	是	社会公开	
发证机关	APPROVE_ORG	字符型	C..100	自由文本	是	社会公开	
公告源 URL	URL	字符型	C..500	交易平台中该公告的 url	是	社会公开	
交易系统标识码	PLATFORM_CODE	字符型	C18	采用 GB 32100-2015 《法人和其他组织统一社会信用代码编码规则》	是	政务公开	省平台提交数据为必填项；部委数据对接为非必填项
交易服务系统标识码	PUB_SERVICE_PLAT_CODE	字符型	C18	采用 GB 32100-2015 《法人和其他组织统一社会信用代码编码规则》	是	政务公开	
数据时间戳	DATA_TIMESTAMP	日期时间型	yyyyMMdd HHmmss	采用组合码，编码长度为 14 位数时间戳，由省级服务平台生成	是	政务公开	

公告日期	DT_BROADCAST	日期型	yyyy-mm-dd		是	社会公开	
交易场所标识码	PLACE_CODE	字符型	C5	参考 1.1 交易场所标识码	是	政务公开	
项目编号	PROJECT_CODE	字符型	C..20		是	社会公开	通过统一赋码服务获取

#### 5.1.12 油气采矿权登记公告信息

名称	英文名称	数据类型	数据格式	值域	必填项	公开范围	备注
油气田名称	NA_ITEM_NAME	字符型	C..300	自由文本	是	社会公开	
发布时间	PUBLISHING_TIME	日期时间型	yyyyMMddHHmmss		是	社会公开	
统一交易标识码	UNIFIED_DEAL_CODE	字符型	C40	参考 1.3 统一交易标识码编码方案	是	政务公开	省平台提交数据为必填项；部委数据对接为非必填项
项目所在行政区域代码	REGION_CODE	字符型	C6	采用 GB/T 2260-2007 《中华人民共和国行政区划代码》的市级代码	是	社会公开	项目所在地代码
交易发生行政区域代码	TRA_PLACE_CODE	字符型	C6	采用 GB/T 2260-2007 《中华人民共和国行政区划代码》	是	社会公开	交易机构所属行政区域代码

交易机构名称	TRA_AGENCY_NAME	字符型	C..200	自由文本	是	社会公开	
交易机构代码	TRA_AGENCY_CODE	字符型	C..18	GB 32100-2015 《法人和其他组织统一社会信用代码编码规则》	是	社会公开	
许可证号	ID_LICENCEID	字符型	C..50	自由文本	是	社会公开	
项目类型	IN_ITEM_TYPE	字符型	C..4	新立，变更，延续，注销	是	社会公开	
采矿权人	NA_APPLY_PERSON	字符型	C..200	自由文本	是	社会公开	联合体填写联合体名称
采矿权人类别	APPLY_TYPE	字符型	C1	参考主体信息标准 9.3.7 主体类别	是	社会公开	省平台提交数据为必填项；部委数据对接为非必填项
采矿权人代码	APPLY_CODE	字符型	C..18	采用 GB 32100-2015 《法人和其他组织统一社会信用代码编码规则》或 GB 11643—1999《公民身份号码》。如是联合体则填入牵头单位代码。如是部队或其他等填内部代码	是	社会公开	
采矿权人角色	APPLY_ROLE	字符型	C2	参考主体信息标准 9.3.3 主体角色类型	否	社会公开	
极值坐标	NA_JZZB	字符型	C..200	示例：	是	社会公开	

				106° 05' 30" ~ 106° 12' 30" 29° 02' 30" ~29° 22' 45"			
有效期起	DT_USEFULLIFE_START	日期型	yyyyMMdd		是	社会公开	
有效期止	DT_USEFULLIFE_END	日期型	yyyyMMdd		是	社会公开	
面积	QT_TOTAL_AREA	数值型	N..20,6		是	社会公开	单位：平方公里
地理位置	NA_GEOGRAPHY_POSITION	字符型	C..200	自由文本	是	社会公开	
公告源 URL	URL	字符型	C..500	交易平台中该公告的 url	是	社会公开	
交易系统标识码	PLATFORM_CODE	字符型	C18	采用 GB 32100-2015 《法人和其他组织统一社会信用代码编码规则》	是	政务公开	省平台提交数据为必填项；部委数据对接为非必填项
交易服务系统标识码	PUB_SERVICE_PLAT_CODE	字符型	C18	采用 GB 32100-2015 《法人和其他组织统一社会信用代码编码规则》	是	政务公开	
数据时间戳	DATA_TIMESTAMP	日期时间型	yyyyMMddHHmmss	采用组合码，编码长度为 14 位数时间戳	是	政务公开	
公告日期	DT_BROADCAST	日期型	yyyy-mm-dd		是	社会公开	

交易场所标识码	PLACE_CODE	字符型	C5	参考 1.1 交易场所标识码			
项目编号	PROJECT_CODE	字符型	C..20		是	社会公开	通过统一赋码服务获取

## 5.2 附件采集项

名称	英文名	必传	关联的数据集
探矿权招拍挂出让公告信息	EXPLORATION_TRANSFER_ANNOUCEMNET	否	探矿权招拍挂出让公告信息
采矿权招拍挂出让公告信息	MINING_TRANSFER_ANNOUCEMNET	否	采矿权招拍挂出让公告信息
探矿权招拍挂出让结果公示信息	EXPLORATION_TRANSFER_RESULT	否	探矿权招拍挂出让结果公示信息
采矿权招拍挂出让结果公示信息	MINING_TRANSFER_RESULT	否	采矿权招拍挂出让结果公示信息
其他方式出让矿业权公开信息（探矿权出让公开信息）	OTHER_EXPLORATION_PUBLIC_INFOR	否	其他方式出让矿业权公开信息（探矿权出让公开信息）
其他方式出让矿业权公开信息（采矿权出让公开信息）	OTHER_MINING_PUBLIC_INFOR	否	其他方式出让矿业权公开信息（采矿权出让公开信息）
其他方式出让矿业权公开信息（划定矿区范围公开信息）	OTHER_RANGE_PUBLIC_INFOR	否	其他方式出让矿业权公开信息（划定矿区范围公开信息）

非油气探矿权登记公示信息	NONOIL_EXPLORATION_REGISTRATION	否	非油气探矿权登记公示信息
非油气采矿权登记公示信息	NONOIL_MINING_REGISTRATION	否	非油气采矿权登记公示信息
油气探矿权登记公告信息	OIL_EXPLORATION_ANNOUCEMNET	否	油气探矿权登记公告信息
油气采矿权登记公告信息	OIL_MINING_ANNOUCEMNET	否	油气采矿权登记公告信息



## 5.3 代码集

### 5.3.1 出让方式

代码	名称	说明
131	探矿权招拍挂招标出让	
132	探矿权招拍挂拍卖出让	
133	探矿权招拍挂挂牌出让	
210	探矿权转采矿权	
220	采矿权招拍挂招标出让	
230	采矿权招拍挂拍卖出让	
240	采矿权招拍挂挂牌出让	
250	协议出让	
260	申请在先	
999	其他	

### 5.3.2 矿产种类代码

矿产代码	矿产名称	设计生产规模单位	设计生产规模单位 2
11001	煤	万吨/年	
11002	油页岩	万吨/年	
11003	石油	万吨/年	
11004	天然气	亿立方米/年	
11005	煤层气	亿立方米/年	
11006	石煤	万吨/年	
11008	油砂	亿立方米/年	
11034	石油天然气	万吨/年	亿立方米/年
11041	页岩气	亿立方米/年	
12712	铀	万吨/年	
12713	钍	万吨/年	
14970	天然沥青	万吨/年	
17050	地热	万立方米/年	

22001	铁矿	万吨/年	
22002	锰矿	万吨/年	
22003	铬铁矿	万吨/年	
22004	钛矿	万立方米/年	万吨/年
22005	钒矿	万吨/年	
22006	金红石	万吨/年	
32006	铜矿	万吨/年	
32007	铅矿	万吨/年	
32008	锌矿	万吨/年	
32009	铝土矿	万吨/年	
32011	镁矿	万吨/年	
32012	镍矿	万吨/年	
32013	钴矿	万吨/年	
32014	钨矿	万吨/年	
32015	锡矿	万吨/年	
32016	铋矿	万吨/年	
32017	钼矿	万吨/年	
32018	汞矿	万吨/年	
32019	锑矿	万吨/年	
32020	多金属	万吨/年	
42101	铂矿	万吨/年	
42102	钯矿	万吨/年	
42103	铱矿	万吨/年	
42104	铑矿	万吨/年	
42105	钇矿	万吨/年	
42106	钆矿	万吨/年	
42200	砂金	万立方米/年	
42201	金矿	万吨/年	
42202	银矿	万吨/年	
52300	铌钽矿	万吨/年	
52301	铌矿	万吨/年	
52302	钽矿	万吨/年	
52401	铍矿	万吨/年	

52402	锂矿	万吨/年	
52403	锆矿	万立方米/年	万吨/年
52404	锑矿(天青石)	万吨/年	
52405	铷矿	万吨/年	
52406	铯矿	万吨/年	
52500	重稀土矿	万吨/年	
52501	钇矿	万吨/年	
52502	钆矿	万吨/年	
52503	铽矿	万吨/年	
52504	镝矿	万吨/年	
52505	钕矿	万吨/年	
52506	铒矿	万吨/年	
52507	铥矿	万吨/年	
52508	镱矿	万吨/年	
52509	镱矿	万吨/年	
52600	轻稀土矿	万吨/年	
52601	铈矿	万吨/年	
52602	镧矿	万吨/年	
52603	镨矿	万吨/年	
52604	钕矿	万吨/年	
52605	钐矿	万吨/年	
52606	铕矿	万吨/年	
52701	锗矿	万吨/年	
52702	镓矿	万吨/年	
52703	铟矿	万吨/年	
52704	铊矿	万吨/年	
52705	铋矿	万吨/年	
52706	铟矿	万吨/年	
52707	镉矿	万吨/年	
52708	铊矿	万吨/年	
52709	硒矿	万吨/年	
52711	碲矿	万吨/年	
63200	蓝晶石	万吨/年	

63210	矽线石	万吨/年	
63220	红柱石	万吨/年	
63640	菱镁矿	万吨/年	
63701	萤石(普通)	万吨/年	
63904	熔剂用石灰岩	万吨/年	
63941	冶金用白云岩	万吨/年	
63951	冶金用石英岩	万吨/年	
63971	冶金用砂岩	万吨/年	
63976	铸型用砂岩	万吨/年	
63992	铸型用砂	万吨/年	
64031	冶金用脉石英	万吨/年	
64190	耐火粘土	万吨/年	
64310	铁钒土	万吨/年	
64410	其它粘土	万吨/年	
64411	铸型用粘土	万吨/年	
64511	耐火用橄榄岩	万吨/年	
64531	熔剂用蛇纹岩	万吨/年	
73030	自然硫	万吨/年	
73070	硫铁矿	万吨/年	
73240	钠硝石	万吨/年	
73500	明矾石	万吨/年	
73510	芒硝(含钙芒硝)	万吨/年	
73530	重晶石	万吨/年	
73600	毒重石	万吨/年	
73610	天然碱(Na <sub>2</sub> CO <sub>3</sub> )	万吨/年	
73860	赭石	万吨/年	
73870	颜料矿物	万吨/年	
73880	颜料黄土	万吨/年	
73901	电石用灰岩	万吨/年	
73902	制碱用灰岩	万吨/年	
73903	化肥用石灰岩	万吨/年	
73942	化肥用白云岩	万吨/年	
73953	化肥用石英岩	万吨/年	

73975	化肥用砂岩	万吨/年	
74080	含钾岩石	万吨/年	
74090	含钾砂页岩	万吨/年	
74512	化肥用橄榄岩	万吨/年	
74532	化肥用蛇纹岩	万吨/年	
74950	泥炭	万吨/年	
75510	矿盐	万吨/年	
75511	岩盐	万吨/年	
75512	湖盐	万立方米/年	万吨/年
75530	镁盐	万吨/年	
75540	天然卤水	万立方米/年	
75550	钾盐	万吨/年	
75610	碘	万吨/年	
75630	溴	万立方米/年	
75650	砷	万吨/年	
75690	磷矿	万吨/年	
83010	金刚石	万克拉/年	
83020	石墨	万吨/年	
83100	水晶	万吨/年	
83101	压电水晶	万吨/年	
83102	熔炼水晶	万吨/年	
83103	光学水晶	万吨/年	
83104	工艺水晶	万吨/年	
83110	刚玉	万吨/年	
83230	硅灰石	万吨/年	
83250	滑石	万吨/年	
83260	石棉(温石棉)	万吨/年	
83270	蓝石棉	万吨/年	
83280	云母	万吨/年	
83290	长石	万吨/年	
83300	电气石	万吨/年	
83310	石榴子石	万吨/年	
83320	黄玉	万吨/年	

83330	叶腊石	万吨/年	
83340	透辉石	万吨/年	
83350	蛭石	万吨/年	
83360	沸石	万吨/年	
83370	透闪石	万吨/年	
83520	石膏	万吨/年	
83620	方解石	万吨/年	
83630	冰洲石	万吨/年	
83702	光学萤石	万吨/年	
83750	宝石	万吨/年	吨/年
83800	玉石	万吨/年	吨/年
83850	玛瑙	万吨/年	
83900	石灰岩	万吨/年	
83905	玻璃用石灰岩	万吨/年	
83906	水泥用石灰岩	万吨/年	
83907	建筑石料用灰岩	万吨/年	万立方米/年
83908	饰面用灰岩	万吨/年	
83909	制灰用石灰岩	万吨/年	
83910	含钾岩石	万吨/年	
83920	泥灰岩	万吨/年	
83930	白垩	万吨/年	
83940	白云岩	万吨/年	
83943	玻璃用白云岩	万吨/年	
83945	建筑用白云岩	万吨/年	万立方米/年
83950	石英岩	万吨/年	
83951	冶金用石英岩	万吨/年	
83952	玻璃用石英岩	万吨/年	
83970	砂岩	万吨/年	
83972	玻璃用砂岩	万吨/年	
83973	水泥配料用砂岩	万吨/年	
83974	砖瓦用砂岩	万吨/年	
83977	陶瓷用砂岩	万吨/年	
83978	建筑用砂岩	万立方米/年	

83990	天然石英砂	万立方米/年	万吨/年
83991	玻璃用砂	万立方米/年	万吨/年
83992	海砂	万立方米/年	万吨/年
83993	建筑用砂	万立方米/年	万吨/年
83994	水泥配料用砂	万立方米/年	万吨/年
83995	水泥标准砂	万立方米/年	万吨/年
83996	砖瓦用砂	万立方米/年	万吨/年
84030	脉石英	万吨/年	
84032	玻璃用脉石英	万吨/年	
84050	粉石英	万吨/年	
84070	天然油石	万吨/年	
84110	硅藻土	万吨/年	
84130	页岩	万吨/年	
84131	陶粒页岩	万吨/年	
84132	砖瓦用页岩	万吨/年	
84133	水泥配料用页岩	万吨/年	
84150	高岭土	万吨/年	
84170	陶瓷土	万立方米/年	万吨/年
84210	凹凸棒石粘土	万立方米/年	万吨/年
84230	海泡石粘土	万立方米/年	万吨/年
84250	伊利石粘土	万立方米/年	万吨/年
84270	累托石粘土	万立方米/年	万吨/年
84290	膨润土	万立方米/年	万吨/年
84412	砖瓦用粘土	万立方米/年	万吨/年
84413	陶粒用粘土	万立方米/年	万吨/年
84414	水泥用粘土	万立方米/年	万吨/年
84415	水泥配料用红土	万立方米/年	万吨/年
84416	水泥配料用黄土	万立方米/年	万吨/年
84417	水泥配料用泥岩	万立方米/年	万吨/年
84418	保温材料用粘土	万立方米/年	万吨/年
84510	橄榄岩	万吨/年	
84513	建筑用橄榄岩	万吨/年	万立方米/年
84530	蛇纹岩	万吨/年	

84533	饰面用蛇纹岩	万吨/年	
84550	玄武岩	万吨/年	
84551	铸石用玄武岩	万吨/年	
84552	岩棉用玄武岩	万吨/年	
84555	建筑用玄武岩	万立方米/年	
84570	辉绿岩	万吨/年	
84571	水泥用辉绿岩	万吨/年	
84572	铸石用辉绿岩	万吨/年	
84573	建筑用辉绿岩	万吨/年	万立方米/年
84574	饰面用辉绿岩	万吨/年	
84590	安山岩	万立方米/年	
84591	饰面用安山岩	万立方米/年	
84592	建筑用安山岩	万立方米/年	
84593	水泥混合材料用 安山岩	万立方米/年	
84610	闪长岩	万立方米/年	
84611	建筑用闪长岩	万立方米/年	
84612	水泥混合材料用 闪长玢岩	万立方米/年	
84710	花岗岩	万立方米/年	
84711	建筑用花岗岩	万立方米/年	
84712	饰面用花岗岩	万立方米/年	
84720	麦饭石	万吨/年	
84730	珍珠岩	万吨/年	
84750	黑曜岩	万吨/年	
84770	松脂岩	万吨/年	
84790	浮石	万立方米/年	
84810	粗面岩	万立方米/年	
84811	水泥用粗面岩	万立方米/年	
84812	铸石用粗面岩	万立方米/年	
84830	霞石正长岩	万吨/年	
84850	凝灰岩	万立方米/年	
84851	玻璃用凝灰岩	万立方米/年	
84852	水泥用凝灰岩	万立方米/年	



84853	建筑用石料（凝灰岩）	万立方米/年	
84870	火山灰	万吨/年	
84871	水泥用火山灰	万吨/年	
84890	火山渣	万吨/年	
84910	大理岩	万立方米/年	
84911	饰面用石料（大理石）	万立方米/年	
84912	建筑用大理岩	万立方米/年	
84913	水泥用大理石	万立方米/年	万吨/年
84914	玻璃用大理石	万立方米/年	
84920	板岩	万立方米/年	
84921	饰面用板岩	万立方米/年	
84922	水泥配料用板岩	万立方米/年	
84930	片麻岩	万立方米/年	
84940	角闪岩	万立方米/年	
85670	硼矿	万吨/年	
97010	矿泉水	万立方米/年	
97030	地下水	万立方米/年	
97070	二氧化碳气	亿立方米/年	
97090	硫化氢气	亿立方米/年	
97110	氮气	亿立方米/年	
97120	氢气	亿立方米/年	
97130	氦气	亿立方米/年	

## 六、 国有产权（实物资产类）

### 6.1 数据集

#### 6.1.1 实物资产类产权交易

##### 6.1.1.1 挂牌披露信息

名称	英文名称	数据类型	数据格式	值域	必填项	公开范围	备注
项目名称	PROJECT_NAME	字符型	C..300	自由文本	是	社会公开	
项目编号	PROJECT_CODE	字符型	C17	17 位，前 11 位为 S110000D011，后 6 位由项目序列号组成，从 000001-999999 取值	是	社会公开	此内容由北京市公共资源交易服务平台系统统一赋码产生
标的编号	BID_CODE	字符型	C20	采用组合码，编码长度为 20 位。排列顺序从左至右依次为：前 17 位由项目编号组成，后 3 位由招标项目在项目中的序列号组成，招标项目序列号的取值从 001-999	否	社会公开	有标的时必填，每个标的对应该表的一条记录。 此内容由北京市公共资源交易服务平

标的名称	BID_NAME	字符型	C..300	自由文本	否	社会公开	台系统统一赋码产生
统一交易标识码	UNIFIED_DEAL_CODE	字符型	C40	参考 1.3 统一交易标识码编码方案	是	政务公开	
项目分类代码	PROJECT_CLASSIFY_CODE	字符型	C3	参考公共资源交易分类标准 1.4 分类类目表	否	政务公开	
资产类别（实物）	PROJECT_TYPE	字符型	C..30	见 6.2.1 资产类型	是	社会公开	
标的所在行政区域代码	REGION_CODE	字符型	C6	采用 GB/T 2260-2007 《中华人民共和国行政区划代码》	是	社会公开	项目不包括标的时，即为项目所在地代码
交易发生行政区域代码	TRA_PLACE_CODE	字符型	C6	采用 GB/T 2260-2007 《中华人民共和国行政区划代码》	是	社会公开	交易机构所属行政区域代码
交易机构名称	TRA_AGENCY_NAME	字符型	C..200	自由文本	是	社会公开	
交易机构代码	TRA_AGENCY_CODE	字符型	C..18	GB 32100-2015 《法人和其他组织统一社会信用代码编码规则》	是	社会公开	
转让方名称	SELLER_NAME	字符型	C..300	自由文本	是	社会公开	
转让方代码	SELLER_CODE	字符型	C18	采用 GB 32100-2015 《法人和其他组织统一社会信用代码编码规则》	是	社会公开	

转让方类别	SELLER_TYPE	字符型	C1	参考主体信息标准 9.3.7 主体类别	是	社会公开	
转让方角色	SELLER_ROLE	字符型	C2	参考主体信息标准 9.3.3 主体角色类型	是	社会公开	
转让标的所在地区代码	ZONE	字符型	C..10	参见《中华人民共和国行政区划代码》（GB/T2260-2007），下同。	是	社会公开	
价款形式代码	PRICE_FORM_CODE	字符型	C1	参考通用编码 13.8 价款形式代码，填入对应代码值	是	社会公开	价款形式代码为 1 时，“挂牌价格”为必填项；价款形式代码为 2、3、9 时，“其它形式挂牌报价”为必填
挂牌价格	PROJECT_PRICE	数值型	N..20,6		是	社会公开	价款形式的价格
价格币种代码	CURRENCY_CODE	字符型	C3	采用 GB/T 12406-2008《表示货币和资金的代码》的数字码，例如，人民币是 156	是	政务公开	
价格单位	PRICE_UNIT	字符型	C1	参考通用编码 13.5 金额单位	是	社会公开	
其它形式挂牌报价	OTHER_PRICE	字符型	C..2000	百分比、下浮率、比率、单价或文字描述类型的报价	否	社会公开	

挂牌期间	PUBLISH_DURATION	字符型	N..3		是	社会公开	单位：天
挂牌日期	PUBLISH_DATE	日期型	yyyMMdd		是	社会公开	
是否自动延期	POST_PONE	字符型	C1	参考 13.2 是否	是	社会公开	
交易方式	PRE_EXCHANGE_TYPE	字符型	C..10	见 6.2.2 交易方式	是	社会公开	
转让说明事项	TRANSFER_NOTES	字符型	C..u1	自由文本	是	社会公开	
在交易机构网站进行挂牌信息披露的链接	PROJECT_URL	字符型	C..200	自由文本	是	社会公开	
交易系统标识码	PLATFORM_CODE	字符型	C18	采用 GB 32100-2015 《法人和其他组织统一社会信用代码编码规则》	是	政务公开	
交易服务系统标识码	PUB_SERVICE_PLAT_CODE	字符型	C18	采用 GB 32100-2015 《法人和其他组织统一社会信用代码编码规则》	是	政务公开	
数据时间戳	DATA_TIMESTAMP	日期时间型	yyyyMMddHHmmss	采用组合码，编码长度为 14 位数时间戳	是	政务公开	
资产来源	SOURCE_OF_ASSETS	字符型	C300		否	社会公开	根据‘北京市国有文化资产监督管理

							办公室’建议增加的字段
评估基准日	VALUATION_DATE	日期时间型	yyyyMMdd		否	社会公开	
资产评估值	ASSET_VALUATION	字符型	C20		否	社会公开	
标的是否存在抵押情况	MORTGAGE_OR_NOT	字符型	C300		否	社会公开	
权利人是否有意向行使优先购买权	INTENTION_OF_PURCHASE	字符型	C300		否	社会公开	
批准文件	APPROVAL_DOCUMENT	字符型	C300		否	社会公开	
内部决策文件	INTERNAL_DECISION	字符型	C300		否	社会公开	
批准单位名称	APPROVED_UNIT	字符型	C300		否	社会公开	
交易场所标识码	PLACE_CODE	字符型	C5	参考 1.1 交易场所标识码	是	政务公开	

#### 6.1.1.2 交易结果信息

名称	英文名称	数据类型	数据格式	值域	必填项	公开范围	备注
项目名称	PROJECT_NAME	字符型	C..300	自由文本	是	社会公开	
项目编号	PROJECT_CODE	字符型	C17	17 位，前 11 位为 S110000D011，后 6 位由项目序列号组成，从 000001-999999 取值	是	社会公开	此内容由北京市公共资源交易服务平台系统统一赋码产生
标的编号	BID_CODE	字符型	C20	采用组合码，编码长度为 20 位。排列顺序从左至右依次为：前 17 位由项目编号组成，后 3 位由招标项目在项目中的序列号组成，招标项目序列号的取值从 001-999	否	社会公开	有标的时必填，每个标的对应该表的一条记录。 此内容由北京市公共资源交易服务平台系统统一赋码产生
标的名称	BID_NAME	字符型	C..300	自由文本	否	社会公开	
统一交易标识码	UNIFIED_DEAL_CODE	字符型	C40	参考 1.3 统一交易标识码编码方案	是	政务公开	
标的所在行政区域代码	REGION_CODE	字符型	C6	采用 GB/T 2260-2007《中华人民共和国行政区划代码》	是	社会公开	项目不包括标的时，即为项目所在地代码
交易发生行政区域代码	TRA_PLACE_CODE	字符型	C6	采用 GB/T 2260-2007《中华人民共和国行政区划代码》	是	社会公开	交易机构所属行政区域代码

交易机构名称	TRA_AGENCY_NAME	字符型	C..200	自由文本	是	社会公开	
交易机构代码	TRA_AGENCY_CODE	字符型	C..18	GB 32100-2015 《法人和其他组织统一社会信用代码编码规则》	是	社会公开	
交易方式	EXCHANGE_TYPE	字符型	C..10	见 6.2.2 “交易方式”	是	社会公开	
受让方名称	SELLER_NAME	字符型	C..300	自由文本	是	社会公开	联合体填写联合体名称
受让方代码	SELLER_CODE	字符型	C..18	采用 GB 32100-2015 《法人和其他组织统一社会信用代码编码规则》或 GB 11643—1999 《公民身份号码》	是	社会公开	联合体填写牵头单位代码。部队等填内部代码
受让方类别	SELLER_TYPE	字符型	C1	参考主体信息标准 9.3.7 主体类别	是	社会公开	
受让方角色	SELLER_ROLE	字符型	C2	参考主体信息标准 9.3.3 主体角色类型	是	社会公开	
转让标的评估或账面净值	OBJECT_EVALUATE_VALUE	数值型	N20,6		是	社会公开	
价款形式代码	PRICE_FORM_CODE	字符型	C1	参考通用编码 13.8 价款形式代码，填入对应代码值	是	社会公开	价款形式代码为 1 时，“成交金额”为必填项；价款形式代码为 2、3 或 9



							时，“其它类型成交结果”为必填
成交金额	TRADE_VALUE	数值型	N20,6		是	社会公开	
成交金额币种代码	CURRENCY_CODE	字符型	C3	采用 GB/T 12406-2008 《表示货币和资金的代码》的数字码，例如，人民币是 156	是	政务公开	
成交金额单位	PRICE_UNIT	字符型	C1	参考通用编码 13.5 金额单位	是	社会公开	
其它类型成交结果	OTHER_BID_PRICE	字符型	C..2000	百分比、单价或文字描述类型的成交结果	否	社会公开	
成交日期	TRADE_DATE	日期型	yyyyMMdd		是	社会公开	
在交易机构网站进行挂牌信息披露的链接	PROJECT_URL	字符型	C..200	自由文本	是	社会公开	
交易系统标识码	PLATFORM_CODE	字符型	C18	采用 GB 32100-2015 《法人和其他组织统一社会信用代码编码规则》	是	政务公开	
交易服务系统标识码	PUB_SERVICE_PLAT_CODE	字符型	C18	采用 GB 32100-2015 《法人和其他组织统一社会信用代码编码规则》	是	政务公开	
数据时间戳	DATA_TIMESTAMP	日期时间型	yyyyMMddHHmmss	采用组合码，编码长度为 14 位数时间戳	是	政务公开	

交易场所标识码	PLACE_CODE	字符型	C5	参考 1.1 交易场所标识码	是	政务公开	
挂牌价格	PROJECT_PRICE	数值型	N..20,6		是	社会公开	
价格币种代码	CURRENCY_CODE	字符型	C3	采用 GB/T 12406-2008 《表示货币和资金的代码》的数字码，例如，人民币是 156	是	政务公开	
价格单位	PRICE_UNIT	字符型	C1	参考通用编码 13.5 金额单位	是	社会公开	

## 6.2 代码集

### 6.2.1 资产类型（实物）

代码	名称	说明
1	房产	
2	土地使用权	
3	交通运输工具	
4	设备	
5	在建工程	
99	其他资产	

### 6.2.2 交易方式

代码	名称	说明
1	网络竞价	
2	拍卖	
3	招投标	
4	协议转让（非竞价）	
5	动态报价	
99	其他	

## 七、 国有产权（股权类）

### 7.1 数据集

#### 7.1.1 股权类产权交易

##### 7.1.1.1 挂牌披露信息

名称	英文名称	数据类型	数据格式	值域	必填项	公开范围	备注
项目名称	PROJECT_NAME	字符型	C..300	自由文本	是	社会公开	
项目编号	PROJECT_CODE	字符型	C17	17 位，前 11 位为 S110000D011，后 6 位由项目序列号组成，从 000001-999999 取值	是	社会公开	此内容由北京市公共资源交易服务平台系统统一赋码产生
标的编号	BID_CODE	字符型	C20	采用组合码，编码长度为 20 位。排列顺序从左至右依次为：前 17 位由项目编号组成，后 3 位由招标项目在项目中的序列号组成，招标项目序列号的取值从 001-999	否	社会公开	有标的时必填，每个标的对应该表的一条记录。 此内容由北京市公共资源交易服务平

标的名称	BID_NAME	字符型	C..300	自由文本	否	社会公开	台系统统一赋码产生
统一交易标识码	UNIFIED_DEAL_CODE	字符型	C40	参考 1.3 统一交易标识码编码方案	是	政务公开	
项目分类代码	PROJECT_CLASSIFY_CODE	字符型	C3	参考公共资源交易分类标准 1.4 分类类目表	否	政务公开	
标的所在行政区域代码	REGION_CODE	字符型	C6	采用 GB/T 2260-2007 《中华人民共和国行政区划代码》的市级代码	是	社会公开	项目不包括标的时，即为项目所在地编码
交易发生行政区域代码	TRA_PLACE_CODE	字符型	C6	采用 GB/T 2260-2007 《中华人民共和国行政区划代码》	是	社会公开	交易机构所属行政区域代码
交易机构名称	TRA_AGENCY_NAME	字符型	C..200	自由文本	是	社会公开	
交易机构代码	TRA_AGENCY_CODE	字符型	C..18	GB 32100-2015 《法人和其他组织统一社会信用代码编码规则》	是	社会公开	
转让方名称	SELLER_NAME	字符型	C..2000	自由文本；多个转让方时，半角分号隔开	是	社会公开	存在多个转让方捆绑转让情况
转让方类别	SELLER_TYPE	字符型	C..2000	参考主体信息标准 9.3.7 主体类别；多个转让方时，代码用半角分号隔开	是	社会公开	存在多个转让方捆绑转让情况
转让方代码	SELLER_CODE	字符型	C..2000	采用 GB 32100-2015 《法人和其他组织统一社会信用代码编	是	社会公开	

				码规则》；多个转让方时，半角分号隔开			
转让方角色	SELLER_ROLE	字符型	C..2000	参考主体信息标准 9.3.3 主体角色类型；多个转让方时，半角分号隔开	是	社会公开	
转让行为批准单位	AUTHORIZE_UNIT	字符型	C..4000	自由文本	是	社会公开	
转让比例	TOTAL_PERCENT	数值型	N20,4		是	社会公开	
挂牌价格	PROJECT_PRICE	数值型	N20,6		是	社会公开	
价格币种代码	CURRENCY_CODE	字符型	C3	采用 GB/T 12406-2008 《表示货币和资金的代码》的数字码，例如，人民币是 156	是	政务公开	
价格单位	PRICE_UNIT	字符型	C1	参考通用编码 13.5 金额单位	是	社会公开	
挂牌期间	PUBLISH_DURATION	数值型	N..3		是	社会公开	
挂牌日期	PUBLISH_DATE	日期型	yyyyMMdd		是	社会公开	
是否自动延期	POST_PONE	字符型	C1	参考 13.2 是否	是	社会公开	
选择的竞价交易方式	PRE_EXCHANGE_TYPE	字符型	C..10	见 7.2.1 “交易方式”	是	社会公开	

管理层是否有收购意向	MANAGEMENT_INTENT	字符型	C1	参考 13.2 是否	否	社会公开	
标的企业原股东是否放弃行使优先购买权	GIVEUP_PRIORITY	字符型	C1	参考 13.2 是否	是	社会公开	
重要信息披露	IMPORTANT_INFO	字符型	C..u1	自由文本	否	社会公开	
受让方资格条件	BUYER_POSTULATE	字符型	C..u1	自由文本	否	社会公开	
与转让相关的其他条件	OTHER_CONDITIONS	字符型	C..u1	自由文本	否	社会公开	
在交易机构网站进行挂牌信息披露的链接	PROJECT_URL	字符型	C..u1	自由文本	否	社会公开	
交易系统标识码	PLATFORM_CODE	字符型	C18	采用 GB 32100-2015 《法人和其他组织统一社会信用代码编码规则》	是	政务公开	
交易服务系统标识码	PUB_SERVICE_PLAT_CODE	字符型	C18	采用 GB 32100-2015 《法人和其他组织统一社会信用代码编码规则》	是	政务公开	
数据时间戳	DATA_TIMESTAMP	日期时间型	yyyyMMddHHmmss	采用组合码，编码长度为 14 位数时间戳	是	政务公开	

交易场所标识码	PLACE_CODE	字符型	C5	参考 1.1 交易场所标识码	是	政务公开	
---------	------------	-----	----	----------------	---	------	--

### 7.1.1.2 转让标的企业信息

名称	英文名称	数据类型	数据格式	值域	必填项	公开范围	备注
项目编号	PROJECT_CODE	字符型	C17		是	社会公开	
标的编号	BID_CODE	字符型	C20		否	社会公开	
转让标的企业名称	SUBJECT_COMP ANY_NAME	字符型	C..300	自由文本	是	社会公开	
本次拟转让产 (股) 权比例 (%)	SELL_PERCENT	数值型	N20,4		是	社会公开	
标的企业社会 信用代码	SUBJECT_COMP ANY_CODE	字符型	C..18	采用 GB 32100-2015 《法人和其他组织统一社会信用代码编码规则》	是	社会公开	
转让标的企业 所在地区	ZONE	字符型	C..6	见《中华人民共和国行政区划代码》(GB/T2260-2007)	是	社会公开	
分类版本代码	CLASS_VER_CO DE	字符型	C1	此处填 2, 即 GB/T4754-2017 《国民经济行业分类》版本代码	是	社会公开	该码用于判断新旧分类



转让标的企业 所属行业码	INDUSTRY_CODE	字符型	C3	见国民经济行业分类对照表 (GBT4754-2017)，取 1 位行 业门类字母码+2 位大类数字码	是	社会公开	
转让标的企业 经济类型	ECONOMY_TYPE	字符型	C..2	见 7.2.3 “经济类型”	是	社会公开	
转让标的企业 职工人数	EMPLOYEE_QUANTITY	数值型	N..5		是	社会公开	
转让标的企业 是否含有国有 划拨土地	HAS_CONTAIN_GROUND	字符型	C1	参考 13.2 是否	是	社会公开	
审计年度（上 年度）	LAST_AUDIT_YEAR	数值型	N4		否		
审计机构（上 年度）	LAST_AUDIT_UNIT	字符型	C..300	自由文本	否	社会公开	
资产总额（上 年度）	LAST_AUDIT_ASSET	数值型	N22,6		否	社会公开	
负债总额（上 年度）	LAST_AUDIT_DEBT	数值型	N22,6		否	社会公开	
净资产（所有 者权益）（上 年度）	LAST_AUDIT_EQUITY	数值型	N22,6		否	社会公开	
营业收入（上 年度）	LAST_AUDIT_EARNING	数值型	N22,6		否	社会公开	

利润总额（上年度）	LAST_AUDIT_PROFIT	数值型	N22,6		否	社会公开	
净利润（上年度）	LAST_AUDIT_NETPROFIT	数值型	N22,6		否	社会公开	
报表日期	FINANCE_REPORT_DATE	日期型	yyyyMMdd		否	社会公开	
报表类型	FINANCE_REPORT_TYPE	字符型	C2	见 7.2.2 “报表类型”	否	社会公开	
资产总额	TOTAL_CAPITAL	数值型	N22,6		否	社会公开	
负债总额	TOTAL_DEBT	数值型	N22,6		否	社会公开	
净资产（所有者权益）	OWNERSHIP_INTEREST	数值型	N22,6		否	社会公开	
营业收入	BUSINESS_INCOME	数值型	N22,6		否	社会公开	
利润总额	BUSINESS_PROFIT	数值型	N22,6		否	社会公开	
净利润	NET_PROFIT	数值型	N22,6		否	社会公开	
交易系统标识码	PLATFORM_CODE	字符型	C18	采用 GB 32100-2015 《法人和其他组织统一社会信用代码编码规则》	是	政务公开	

交易服务系统 标识码	PUB_SERVICE_ PLAT_CODE	字符型	C18	采用 GB 32100-2015 《法人和 其他组织统一社会信用代码编 码规则》	是	政务公开	
数据时间戳	DATA_TIMESTA MP	日期时间 型	yyyyMMdd HHmmss	采用组合码，编码长度为 14 位 数时间戳	是	政务公开	
注册地（住 所）	REGISTERED_A DDRESS	字符型	C..300		否	社会公开	根据‘国有文化资 产监督管理办公 室’意见增加的字 段
注册资本（万 元）	REGISTERED_M ONEY	字符型	N22,6		否	社会公开	
经营范围	SCOPE_OF_BUS INESS	字符型	C..300		否	社会公开	
经营规模	SCALE_OF_OPE RATION	字符型	C..300		否	社会公开	
转让行为批准 时间	APPROVE_TIME _OF_ASSIGNME NT	日期时间 类型	Yyyy-MM- dd		否	社会公开	
核准（备案） 机构	APPROVED_INS TITUTION	字符型	C..300		否	社会公开	
核准（备案） 日期	APPROVED_DAT E	日期时间 类型	Yyyy-MM- dd		否	社会公开	

评估基准日	VALUATION_DATE	日期时间类型	Yyyy-MM-dd		否	社会公开	
评估基准日审计机构	VALUATION_DATE_INSTITUTION	字符型	C..300		否	社会公开	
律师事务所	LAW_FIRM	字符型	C..300		否	社会公开	
内部审议情况	INTERNAL_REVIEW	字符型	C..300		否	社会公开	
所属集团或主管部门名称	THE_GROUP_OR_DEPARTMENT	字符型	C..300		否	社会公开	
决议类型	TYPE_OF_RESOLUTION	字符型	C..300		否	社会公开	
交易场所标识码	PLACE_CODE	字符型	C5	参考 1.1 交易场所标识码	是	政务公开	

### 7.1.1.3 转让标的企业股东信息

名称	英文名称	数据类型	数据格式	值域	必填项	公开范围	备注
项目编号	PROJECT_CODE	字符型	C17		是	社会公开	
标的编号	BID_CODE	字符型	C20		否	社会公开	
标的企业名称	SUBJECT_COMPANY_NAME	字符型	C..300	自由文本	是	社会公开	

标的企业社会信用代码	SUBJECT_COMPANY_CODE	字符型	C..18	采用 GB 32100-2015 《法人和其他组织统一社会信用代码编码规则》	是	社会公开	
股东名称	TOP10_HOLDER_NAME	字符型	C..500	自由文本	是	社会公开	
持股数量	TOP10_HOLDER_NUMBER	数值型	N..22		否	社会公开	
股东持股比例	TOP10_HOLDER_PERCENT	数值型	N20,2		是	社会公开	
交易系统标识码	PLATFORM_CODE	字符型	C18	采用 GB 32100-2015 《法人和其他组织统一社会信用代码编码规则》	是	政务公开	
交易服务系统标识码	PUB_SERVICE_PLAT_CODE	字符型	C18	采用 GB 32100-2015 《法人和其他组织统一社会信用代码编码规则》	是	政务公开	
数据时间戳	DATA_TIMESTAMP	日期时间型	yyyyMMddHHmmss	采用组合码，编码长度为 14 位数时间戳	是	政务公开	

说明：披露转让标的企业前十位股东信息，如果转让方不在前十位股东中，应同时披露转让方持股情况

#### 7.1.1.4 交易结果信息

名称	英文名称	数据类型	数据格式	值域	必填项	公开范围	备注
项目名称	PROJECT_NAME	字符型	C..300	自由文本	是	社会公开	

项目编号	PROJECT_CODE	字符型	C17	17 位，前 11 位为 S110000D011，后 6 位由项目序列号组成，从 000001-999999 取值	是	社会公开	此内容由北京市公共资源交易服务平台系统统一赋码产生
标的编号	BID_CODE	字符型	C20	采用组合码，编码长度为 20 位。排列顺序从左至右依次为：前 17 位由项目编号组成，后 3 位由招标项目在项目中的序列号组成，招标项目序列号的取值从 001-999	否	社会公开	有标的时必填，每个标的对应该表的一条记录。 此内容由北京市公共资源交易服务平台系统统一赋码产生
标的名称	BID_NAME	字符型	C..20	自由文本	否	社会公开	
统一交易标识码	UNIFIED_DEAL_CODE	字符型	C40	参考 1.3 统一交易标识码编码方案	是	政务公开	
交易方式	EXCHANGE_TYPE	字符型	C..10	见 7.2.1 “交易方式”	是	社会公开	
标的所在行政区域代码	REGION_CODE	字符型	C6	采用 GB/T 2260-2007《中华人民共和国行政区划代码》	是	社会公开	项目不包括标的时，即为项目所在地代码
交易发生行政区域代码	TRA_PLACE_CODE	字符型	C6	采用 GB/T 2260-2007《中华人民共和国行政区划代码》	是	社会公开	交易机构所属行政区域代码
交易机构名称	TRA_AGENCY_NAME	字符型	C..200	自由文本	是	社会公开	

交易机构代码	TRA_AGENCY_CODE	字符型	C..18	GB 32100-2015 《法人和其他组织统一社会信用代码编码规则》	是	社会公开	
受让方名称	SELLER_NAME	字符型	C..300		是	社会公开	联合体填写联合体名称
受让方代码	SELLER_CODE	字符型	C..18	采用 GB 32100-2015 《法人和其他组织统一社会信用代码编码规则》或 GB 11643—1999 《公民身份号码》	是	社会公开	联合体填写牵头单位代码。部队等填内部代码
受让方类别	SELLER_TYPE	字符型	C1	参考主体信息标准 9.3.7 主体类别	是	社会公开	
受让方角色	SELLER_ROLE	字符型	C2	参考主体信息标准 9.3.3 主体角色类型	是	社会公开	
转让标的评估值	OBJECT_EVALUATE_VALUE	数值型	N22,6		是	社会公开	
成交金额	TRADE_VALUE	数值型	N22,6		是	社会公开	
成交金额币种代码	CURRENCY_CODE	字符型	C3	采用 GB/T 12406-2008 《表示货币和资金的代码》的数字码，例如，人民币是 156	是	政务公开	
成交金额单位	PRICE_UNIT	字符型	C1	参考通用编码 13.5 金额单位	是	社会公开	
成交日期	TRADE_DATE	日期型	yyyyMMdd		是	社会公开	

在交易机构网站进行挂牌信息披露的链接	PROJECT_URL	字符型	C..200	自由文本	是	社会公开	
交易系统标识码	PLATFORM_CODE	字符型	C18	采用 GB 32100-2015 《法人和其他组织统一社会信用代码编码规则》	是	政务公开	
交易服务系统标识码	PUB_SERVICE_PLAT_CODE	字符型	C18	采用 GB 32100-2015 《法人和其他组织统一社会信用代码编码规则》	是	政务公开	
数据时间戳	DATA_TIMESTAMP	日期时间型	yyyyMMddHHmmss	采用组合码，编码长度为 14 位数时间戳	是	政务公开	
交易场所标识码	PLACE_CODE	字符型	C5	参考 1.1 交易场所标识码	是	政务公开	
挂牌价格	PROJECT_PRICE	数值型	N20,6		是	社会公开	
价格币种代码	CURRENCY_CODE	字符型	C3	采用 GB/T 12406-2008 《表示货币和资金的代码》的数字码，例如，人民币是 156	是	政务公开	
价格单位	PRICE_UNIT	字符型	C1	参考通用编码 13.5 金额单位	是	社会公开	



## 7.2 代码集

### 7.2.1 交易方式

代码	名称	说明
1	网络竞价	
2	拍卖	
3	招投标	
4	协议转让（非竞价）	
5	动态报价	
99	其他	

### 7.2.2 报表类型

代码	名称	说明
1	月报	
2	季报	
3	年报	

### 7.2.3 经济类型

代码	名称	说明
1	政府部门、机构	
2	国有独资公司（企业）	
3	国有及国有控股企业、 国有实际控制企业	对应国家数据规范 2.0 中的“国有及国有控股 企业”
4	国有事业单位，国有社 团等	
5	国有参股企业	
6	非国有企业	
7	外资企业	
8	国有实际控制企业	
99	其他	

### 7.2.4 企业类型

代码	名称	说明
1	国有独资企业	
2	国有控股企业	
3	国有参股企业	
4	非国有企业	
5	外资企业	

## 八、 其他交易

其他交易公告信息其他交易公告信息适用于除招投标、政府采购、土地使用权和矿业权、国有产权外的业务领域交易（另有规定的除外），以上领域要求参见各自数据集规定。

### 8.1 数据集

#### 8.1.1 其他交易公告信息

名称	英文名称	数据类型	数据格式	值域	必填项	公开范围	备注
项目名称	PROJECT_NAME	字符型	C..300	自由文本	是	社会公开	
项目编号	PROJECT_CODE	字符型	C..20		是	社会公开	
公告发布时间	PUBLISHING_TIME	日期时间型	yyyyMMddHHmmss		是	社会公开	
统一交易标识码	UNIFIED_DEAL_CODE	字符型	C40	参考 1.3 统一交易标识码编码方案	是	政务公开	
项目所在行政区划代码	REGION_CODE	字符型	C6	采用 GB/T2260-2007 《中华人民共和国行政区划代码》的市级代码	是	社会公开	
交易发生行政区划代码	TRA_PLACE_CODE	字符型	C6	采用 GB/T 2260-2007 《中华人民共和国行政区划代码》	是	社会公开	交易机构所属行政区域代码
交易机构名称	TRA_AGENCY_NAME	字符型	C..200	自由文本	是	社会公开	
交易机构代码	TRA_AGENCY_CODE	字符型	C..18	GB 32100-2015 《法人和其他组织统一社会信用代码编码规则》	是	社会公开	

公告标题	ANNOUNCEMENT_TITLE	字符型	C..500	自由文本	是	社会公开	
公告内容	ANNOUNCEMENT_CONNECT	字符型	C..ul	自由文本	是	社会公开	
公告源 URL	URL	字符型	C..500	自由文本	是	社会公开	交易平台中该公告的url
交易业务类型代码	CLASSIFY_CODE	字符型	C3	参考公共资源交易信息 1.4 分类类目标，填入对应代码	是	政务公开	
交易系统标识码	PLATFORM_CODE	字符型	C18	采用 GB 32100-2015《法人和其他组织统一社会信用代码编码规则》	是	政务公开	
交易服务系统标识码	PUB_SERVICE_PLAT_CODE	字符型	C18	采用 GB 32100-2015《法人和其他组织统一社会信用代码编码规则》	是	政务公开	
数据时间戳	DATA_TIMESTAMP	日期时间型	yyyyMMddHHmmss	采用组合码，编码长度为 14 位数时间戳	是	政务公开	

### 8.1.2 其他交易结果信息

名称	英文名称	数据类型	数据格式	值域	必填项	公开范围	备注
项目名称	PROJECT_NAME	字符型	C..300	自由文本	是	社会公开	
项目编号	PROJECT_CODE	字符型	C..20		是	社会公开	
公告发布时间	PUBLISHING_TIME	日期时间型	yyyymmddHHmmss		是	社会公开	
统一交易标识码	UNIFIED_DEAL_CODE	字符型	C40	参考 1.3 统一交易标识码编码方案	是	政务公开	
项目所在行政区域代码	REGION_CODE	字符型	C6	采用 GB/T 2260-2007 《中华人民共和国行政区划代码》	是	社会公开	
交易发生行政区域代码	TRA_PLACE_CODE	字符型	C6	采用 GB/T 2260-2007 《中华人民共和国行政区划代码》	是	社会公开	交易机构所属行政区域代码
交易机构名称	TRA_AGENCY_NAME	字符型	C..200	自由文本	是	社会公开	
交易机构代码	TRA_AGENCY_CODE	字符型	C..18	GB 32100-2015 《法人和其他组织统一社会信用代码编码规则》	是	社会公开	
公告标题	ANNOUNCEMENT_TITLE	字符型	C..500	自由文本	是	社会公开	
公告内容	ANNOUNCEMENT_C	字符型	C..ul	自由文本	是	社会公开	

	ONNET						
公告源 URL	URL	字符型	C..500	自由文本	是	社会公开	交易平台中该公告的url
成交日期	TRADE_DATE	日期型	yyyyMMdd		是	社会公开	
交易业务类型代码	CLASSIFY_CODE	字符型	C3	参考公共资源交易信息分类类目表	是	政务公开	
成交金额	BID_AMOUNT	数值型	N..20,6		是	社会公开	
交易系统标识码	PLATFORM_CODE	字符型	C18	采用 GB32100-2015《法人和其他组织统一社会信用代码编码规则》	是	政务公开	
交易服务系统标识码	PUB_SERVICE_PLAT_CODE	字符型	C18	采用 GB32100-2015《法人和其他组织统一社会信用代码编码规则》	是	政务公开	
数据时间戳	DATA_TIMESTAMP	日期时间型	yyyyMMddHHmmss	采用组合码，编码长度为 14 位数时间戳	是	政务公开	

## 8.2 附件采集项

名称	英文名	必传	关联的数据集
交易公告信息	TRANSACTION_NOTICE	否	交易公告信息
成交公示信息	WIN_NOTICE	否	交易结果信息

## 九、 主体信息

### 9.1 数据集

#### 9.1.1 法人信息

##### 9.1.1.1 法人基本信息

名称	英文名称	数据类型	数据格式	值域	必填项	公开范围	备注
法人名称	LEGAL_NAME	字符型	C..200	自由文本	是	社会公开	
法人类别	BIDDER_CODE_TYPE	字符型	C1	参考主体信息标准 9.3.7 主体类别	是	社会公开	
法人代码	LEGAL_CODE	字符型	C18	采用 GB 32100-2015 《法人和其他组织统一社会信用代码编码规则》	是	社会公开	
法人角色	LEGAL_ROLE	字符型	C..50	参考 9.3.3 主体角色类型，多个不同的角色用半角分号隔开	是	社会公开	
营业执照号码	LICENSE_NO	字符型	C..50	采用 GS15-2006 《工商行政管理市场主体注册号编制规则》或 GB 32100-2015 《法人和其他组织统一社会信用代码编码	是	社会公开	

				规则》中的三证合一的信用代码			
营业执照失效日期	LICENSE_END_DATE	日期时间型	yyyyMMdd		否	社会公开	
国税税务登记证证号	TAX_CERT_NO	字符型	C..50	采用 SW 5-2013 《纳税人识别号代码标准》或 GB 32100-2015 《法人和其他组织统一社会信用代码编码规则》中的三证合一的信用代码	国税和地税税务登记证相关信息必填一个	社会公开	国税和地税机构改革后按国家要求填写规定的税号
国税税务登记证失效日期	TAX_CERT_END_DATE	日期时间型	yyyyMMdd			社会公开	
地税税务登记证证号	LOCAL_TAX_CERT_NO	字符型	C..50	采用 SW 5-2013 《纳税人识别号代码标准》或 GB 32100-2015 《法人和其他组织统一社会信用代码编码规则》中的三证合一的信用代码		社会公开	
地税税务登记证失效日期	LOCAL_TAX_CERT_END_DATE	日期时间型	yyyyMMdd			社会公开	
法定代表人姓名	LEGAL_REPRESENT	字符型	C..50	自由文本	是	社会公开	
法人机构类别	LEGAL_TYPE	字符型	C1	参考 9.3.2 法人机构类别	是	社会公开	

分类版本代码	CLASS_VER_CODE	字符型	C1	此处填 2，即 GB/T4754-2017《国民经济行业分类》版本代码	否	社会公开	该码用于判断新旧分类
法人机构行业代码	LEGAL_INDUSTRY	字符型	C3	采用 GB/T 4754-2017《国民经济行业分类》，取 1 位行业门类字母码+2 位大类数字码	否	社会公开	
国别/地区	COUNTRY_REGION	字符型	C3	采用 GB/T 2659-2000《世界各国和地区名称代码》中的 3 位数字码	是	社会公开	
行政区域代码	REGION_CODE	字符型	C6	采用 GB/T2260-2007《中华人民共和国行政区划代码》的市级代码	是	社会公开	
注册资本	REG_CAPITAL	数值型	N..20,6		是	社会公开	
注册资本币种	REG_CAP_CURRENCY	字符型	C3	采用 GB/T 12406-2008《表示货币和资金的代码》的数字码，例如，人民币是 156	是	社会公开	
注册资本单位	REG_UNIT	字符型	C1	参考通用编码 13.5 金额单位代码	是	社会公开	
联系人	LEGAL_CONTACT	字符型	C..20	自由文本	是	社会公开	
联系人电话	LEGAL_CONTACT_PHONE	字符型	C..20	自由文本	是	社会公开	



交易系统标识 码	PLATFORM_CODE	字符型	C18	采用 GB 32100-2015 《法人和其他组织统一社会信用代码编码规则》	是	政务公开	
交易服务系统 标识码	PUB_SERVICE_PLAT_CODE	字符型	C18	采用 GB 32100-2015 《法人和其他组织统一社会信用代码编码规则》	是	政务公开	
数据时间戳	DATA_TIMESTAMP	日期时间 型	yyyyMMdd HHmmss	采用组合码，编码长度为 14 位数时间戳	是	政务公开	

### 9.1.1.2 招标人扩展信息

名称	英文名称	数据类型	数据格式	值域	必填项	公开范围	备注
主体代码	LEGAL_CODE	字符型	C18	采用 GB 32100-2015 《法人和其他组织统一社会信用代码编码规则》	是	政务公开	
自定义数据项	CUSTOM_DEFINITION_DATAITEM	字符型	C..5000	此数据作为扩展字段，由各交易平台自行填报	否	政务公开	
交易系统标识 码	PLATFORM_CODE	字符型	C18	采用 GB 32100-2015 《法人和其他组织统一社会信用代码编码规则》	是	政务公开	

交易服务系统 标识码	PUB_SERVICE_ PLAT_CODE	字符型	C18	采用 GB 32100-2015 《法人和 其他组织统一社会信用代码编 码规则》	是	政务公开	
数据时间戳	DATA_TIMESTA MP	日期时间 型	yyyyMMdd HHmmss	采用组合码，编码长度为 14 位 数时间戳	是	政务公开	

### 9.1.1.3 招标代理机构扩展信息

名称	英文名称	数据类型	数据格式	值域	必填项	公开范围	备注
主体代码	LEGAL_CODE	字符型	C18	采用 GB32100-2015 《法人和其 他组织统一社会信用代码编码 规则》	是	政务公开	
资质等级	QUAL_LEVEL	字符型	C2	参考 9.3.4 资质等级	是	社会公开	
资质名称	QUAL_NAME	字符型	C..50	自由文本	是	社会公开	
资质序列、行 业和专业类别	QUAL_TYPE	字符型	C6	参考 9.3.5 资质序列、行业 和专业类别	是	社会公开	
资质证书编号	QUAL_CERT_NO	字符型	C..50	自由文本	是	社会公开	
资质证书失效 日期	QUAL_CERT_EN D_DATE	日期时间 型	yyyyMMdd		是	社会公开	

自定义数据项	CUSTOM_DEFINITION_DATAITEM	字符型	C..5000	此数据作为扩展字段，由各交易平台自行填报	否	政务公开	
交易系统标识码	PLATFORM_CODE	字符型	C18	采用 GB 32100-2015 《法人和其他组织统一社会信用代码编码规则》	是	政务公开	
交易服务系统标识码	PUB_SERVICE_PLAT_CODE	字符型	C18	采用 GB 32100-2015 《法人和其他组织统一社会信用代码编码规则》	是	政务公开	
数据时间戳	DATA_TIMESTAMP	日期时间型	yyyyMMddHHmmss	采用组合码，编码长度为 14 位数时间戳	是	政务公开	

#### 9.1.1.4 投标人扩展信息

名称	英文名称	数据类型	数据格式	值域	必填项	公开范围	备注
主体代码	LEGAL_CODE	字符型	C18	采用 GB 32100-2015 《法人和其他组织统一社会信用代码编码规则》	是	政务公开	
资质等级	QUAL_LEVEL	字符型	C2	参考 9.3.4 资质等级	是	社会公开	
资质名称	QUAL_NAME	字符型	C..50	自由文本	是	社会公开	

资质序列、行业和专业类别	QUAL_TYPE	字符型	C6	参考 9.3.5 资质序列、行业和专业类别	是	社会公开	
资质证书编号	QUAL_CERT_NO	字符型	C..50	自由文本	是	社会公开	
资质证书失效日期	QUAL_CERT_END_DATE	日期时间型	yyyyMMdd		是	社会公开	
自定义数据项	CUSTOM_DEFINITION_DATAITEM	字符型	C..5000	此数据作为扩展字段，由各交易平台自行填报	否	政务公开	
交易系统标识码	PLATFORM_CODE	字符型	C18	采用 GB 32100-2015 《法人和其他组织统一社会信用代码编码规则》	是	政务公开	
交易服务系统标识码	PUB_SERVICE_PLAT_CODE	字符型	C18	采用 GB 32100-2015 《法人和其他组织统一社会信用代码编码规则》	是	政务公开	
数据时间戳	DATA_TIMESTAMP	日期时间型	yyyyMMddHHmmss	采用组合码，编码长度为 14 位数时间戳	是	政务公开	

#### 9.1.1.5 采购人扩展信息

名称	英文名称	数据类型	数据格式	值域	必填项	公开范围	备注
----	------	------	------	----	-----	------	----

主体代码	LEGAL_CODE	字符型	C18	采用 GB 32100-2015 《法人和其他组织统一社会信用代码编码规则》	是	政务公开	
自定义数据项	CUSTOM_DEFINITION_DATAITEM	字符型	C..5000	此数据作为扩展字段，由各交易平台自行填报	否	政务公开	
交易系统标识码	PLATFORM_CODE	字符型	C18	采用 GB 32100-2015 《法人和其他组织统一社会信用代码编码规则》	是	政务公开	
交易服务系统标识码	PUB_SERVICE_PLAT_CODE	字符型	C18	采用 GB 32100-2015 《法人和其他组织统一社会信用代码编码规则》	是	政务公开	
数据时间戳	DATA_TIMESTAMP	日期时间型	yyyyMMddHHmmss	采用组合码，编码长度为 14 位数时间戳，由省级服务平台生成	是	政务公开	

#### 9.1.1.6 采购代理机构扩展信息

名称	英文名称	数据类型	数据格式	值域	必填项	公开范围	备注
主体代码	LEGAL_CODE	字符型	C18	采用 GB 32100-2015 《法人和其他组织统一社会信用代码编码规则》	是	政务公开	

自定义数据项	CUSTOM_DEFINITION_DATAITEM	字符型	C..5000	此数据作为扩展字段，由各交易平台自行填报	否	政务公开	
交易系统标识码	PLATFORM_CODE	字符型	C18	采用 GB 32100-2015 《法人和其他组织统一社会信用代码编码规则》	是	政务公开	
交易服务系统标识码	PUB_SERVICE_PLAT_CODE	字符型	C18	采用 GB 32100-2015 《法人和其他组织统一社会信用代码编码规则》	是	政务公开	
数据时间戳	DATA_TIMESTAMP	日期时间型	yyyyMMddHHmmss	采用组合码，编码长度为 14 位数时间戳	是	政务公开	

#### 9.1.1.7 供应商扩展信息

名称	英文名称	数据类型	数据格式	值域	必填项	公开范围	备注
主体代码	LEGAL_CODE	字符型	C18	采用 GB 32100-2015 《法人和其他组织统一社会信用代码编码规则》	是	政务公开	
资质等级	QUAL_LEVEL	字符型	C2	参考 9.3.4 资质等级	否	社会公开	
资质名称	QUAL_NAME	字符型	C..50	自由文本	否	社会公开	

资质序列、行业和专业类别	QUAL_TYPE	字符型	C6	参考 9.3.5 资质序列、行业和专业类别	是	社会公开	
资质证书编号	QUAL_CERT_NO	字符型	C..50	自由文本	是	社会公开	
资质证书失效日期	QUAL_CERT_EN D_DATE	日期时间 型	yyyyMMdd		是	社会公开	
自定义数据项	CUSTOM_DEFIN ITION_DATAIT EM	字符型	C..5000	此数据作为扩展字段，由各交易平台自行填报	否	政务公开	
交易系统标识 码	PLATFORM_COD E	字符型	C18	采用 GB 32100-2015 《法人和其他组织统一社会信用代码编码规则》	是	政务公开	
交易服务系统 标识码	PUB_SERVICE_ PLAT_CODE	字符型	C18	采用 GB 32100-2015 《法人和其他组织统一社会信用代码编码规则》	是	政务公开	
数据时间戳	DATA_TIMESTA MP	日期时间 型	yyyyMMdd HHmmss	采用组合码，编码长度为 14 位数时间戳	是	政务公开	

#### 9.1.1.8 出让人扩展信息

名称	英文名称	数据类型	数据格式	值域	必填项	公开范围	备注
主体代码	LEGAL_CODE	字符型	C18	采用 GB11714 -1997 《全国组织机构代码编制规则》或 GB	是	政务公开	

				32100-2015 《法人和其他组织统一社会信用代码编码规则》			
自定义数据项	CUSTOM_DEFINITION_DATAITEM	字符型	C..5000	此数据作为扩展字段，由各交易平台自行填报	否	政务公开	
交易系统标识码	PLATFORM_CODE	字符型	C18	采用 GB 32100-2015 《法人和其他组织统一社会信用代码编码规则》	是	政务公开	
交易服务系统标识码	PUB_SERVICE_PLAT_CODE	字符型	C18	采用 GB 32100-2015 《法人和其他组织统一社会信用代码编码规则》	是	政务公开	
数据时间戳	DATA_TIMESTAMP	日期时间型	yyyyMMddHHmmss	采用组合码，编码长度为 14 位数时间戳	是	政务公开	

#### 9.1.1.9 受让人扩展信息

名称	英文名称	数据类型	数据格式	值域	必填项	公开范围	备注
主体代码	LEGAL_CODE	字符型	C18	采用 GB11714 -1997 《全国组织机构代码编制规则》或 GB 32100-2015 《法人和其他组织统一社会信用代码编码规则》	是	政务公开	



自定义数据项	CUSTOM_DEFINITION_DATAITEM	字符型	C..5000	此数据作为扩展字段，由各交易平台自行填报	否	政务公开	
交易系统标识码	PLATFORM_CODE	字符型	C18	采用 GB 32100-2015 《法人和其他组织统一社会信用代码编码规则》	是	政务公开	
交易服务系统标识码	PUB_SERVICE_PLAT_CODE	字符型	C18	采用 GB 32100-2015 《法人和其他组织统一社会信用代码编码规则》	是	政务公开	
数据时间戳	DATA_TIMESTAMP	日期时间型	yyyyMMddHHmmss	采用组合码，编码长度为 14 位数时间戳	是	政务公开	

#### 9.1.1.10 竞得人扩展信息

名称	英文名称	数据类型	数据格式	值域	必填项	公开范围	备注
主体代码	LEGAL_CODE	字符型	C18	采用 GB11714 -1997 《全国组织机构代码编制规则》或 GB 32100-2015 《法人和其他组织统一社会信用代码编码规则》	是	政务公开	
自定义数据项	CUSTOM_DEFINITION_DATAITEM	字符型	C..5000	此数据作为扩展字段，由各交易平台自行填报	否	政务公开	

交易系统标识码	PLATFORM_CODE	字符型	C18	采用 GB 32100-2015 《法人和其他组织统一社会信用代码编码规则》	是	政务公开	
交易服务系统标识码	PUB_SERVICE_PLAT_CODE	字符型	C18	采用 GB 32100-2015 《法人和其他组织统一社会信用代码编码规则》	是	政务公开	
数据时间戳	DATA_TIMESTAMP	日期时间型	yyyyMMddHHmmss	采用组合码，编码长度为 14 位数时间戳	是	政务公开	

注：该表中的业绩信息基于交易系统的交易信息数据自动生成

## 9.1.2 自然人信息

### 9.1.2.1 自然人基本信息

名称	英文名称	数据类型	数据格式	值域	必填项	公开范围	备注
身份证件类型	ID_CARD_TYPE	字符型	C2	参考通用编码 13.1 身份证件类型	是	政务公开	
主体代码（身份证件号）	ID_CARD	字符型	C18	采用 GB 11643—1999 《公民身份号码》	是	政务公开	
姓名	PERSON_NAME	字符型	C..20	自由文本	是	社会公开	
联系电话	CONTACT	字符型	C..20	自由文本	是	政务公开	

交易系统标识 码	PLATFORM_CODE	字符型	C18	采用 GB 32100-2015 《法人和其他组织统一社会信用代码编码规则》	是	政务公开	
交易服务系统 标识码	PUB_SERVICE_PLAT_CODE	字符型	C18	采用 GB 32100-2015 《法人和其他组织统一社会信用代码编码规则》	是	政务公开	
数据时间戳	DATA_TIMESTAMP	日期时间型	yyyyMMddHHmmss	采用组合码，编码长度为 14 位数时间戳，由省级服务平台生成	是	政务公开	

### 9.1.2.2 供应商扩展信息

名称	英文名称	数据类型	数据格式	值域	必填项	公开范围	备注
主体代码	LEGAL_CODE	字符型	C18	采用 GB 11643—1999 《公民身份号码》	是	政务公开	
自定义数据项	CUSTOM_DEFINITION_DATAITEM	字符型	C..5000	此数据作为扩展字段，由各交易平台自行填报	否	政务公开	
交易系统标识 码	PLATFORM_CODE	字符型	C18	采用 GB 32100-2015 《法人和其他组织统一社会信用代码编码规则》	是	政务公开	

交易服务系统 标识码	PUB_SERVICE_ PLAT_CODE	字符型	C18	采用 GB 32100-2015 《法人和其他组织统一社会信用代码编码规则》	是	政务公开	
数据时间戳	DATA_TIMESTA MP	日期时间 型	yyyyMMdd HHmmss	采用组合码，编码长度为 14 位数时间戳，由省级服务平台生成	是	政务公开	

### 9.1.2.3 竞得人扩展信息

名称	英文名称	数据类型	数据格式	值域	必填项	公开范围	备注
主体代码	LEGAL_CODE	字符型	C18	采用 GB 11643—1999 《公民身份号码》	是	政务公开	
自定义数据项	CUSTOM_DEFIN ITION_DATAIT EM	字符型	C..5000	此数据作为扩展字段，由各交易平台自行填报	否	政务公开	
交易系统标识 码	PLATFORM_COD E	字符型	C18	采用 GB 32100-2015 《法人和其他组织统一社会信用代码编码规则》	是	政务公开	
交易服务系统 标识码	PUB_SERVICE_ PLAT_CODE	字符型	C18	采用 GB 32100-2015 《法人和其他组织统一社会信用代码编码规则》	是	政务公开	

数据时间戳	DATA_TIMESTAMP	日期时间型	yyyyMMddHHmmss	采用组合码，编码长度为 14 位数时间戳	是	政务公开	
-------	----------------	-------	----------------	----------------------	---	------	--

#### 9.1.2.4 受让人扩展信息

名称	英文名称	数据类型	数据格式	值域	必填项	公开范围	备注
主体代码	LEGAL_CODE	字符型	C18	采用 GB 11643—1999 《公民身份号码》	是	政务公开	
自定义数据项	CUSTOM_DEFINITION_DATAITEM	字符型	C..5000	此数据作为扩展字段，由各交易平台自行填报	否	政务公开	
交易系统标识码	PLATFORM_CODE	字符型	C18	采用 GB 32100-2015 《法人和其他组织统一社会信用代码编码规则》	是	政务公开	
交易服务系统标识码	PUB_SERVICE_PLAT_CODE	字符型	C18	采用 GB 32100-2015 《法人和其他组织统一社会信用代码编码规则》	是	政务公开	
数据时间戳	DATA_TIMESTAMP	日期时间型	yyyyMMddHHmmss	采用组合码，编码长度为 14 位数时间戳，由省级服务平台生成	是	政务公开	

#### 9.1.2.5 执业人员基本信息

名称	英文名称	数据类型	数据格式	值域	必填项	公开范围	备注
身份证件号码	ID_CARD	字符型	C..18	采用 GB 11643—1999 《公民身份号码》	是	政务公开	
身份证件类型	ID_CARD_TYPE	字符型	C2	参考通用编码 13.1 身份证件类型	是	政务公开	
姓名	PERSON_NAME	字符型	C..20	自由文本	是	社会公开	
行政区域代码	REGION_CODE	字符型	C6	采用 GB/T 2260-2007 《中华人民共和国行政区划代码》的市级代码	是	社会公开	
联系电话	PERSON_PHONE	字符型	C..20	自由文本	是	政务公开	
所在单位代码	UNIT_CODE	字符型	C18	采用 GB 32100-2015 《法人和其他组织统一社会信用代码编码规则》	是	社会公开	
所在单位名称	UNIT_NAME	字符型	C..100	自由文本	是	社会公开	
从业开始时间	WORK_START_DATE	日期时间型	yyyyMMdd		是	社会公开	
交易系统标识码	PLATFORM_CODE	字符型	C18	采用 GB 32100-2015 《法人和其他组织统一社会信用代码编码规则》	是	政务公开	
交易服务系统标识码	PUB_SERVICE_PLAT_CODE	字符型	C18	采用 GB 32100-2015 《法人和其他组织统一社会信用代码编码规则》	是	政务公开	

数据时间戳	DATA_TIMESTAMP	日期时间型	yyyyMMddHHmmss	采用组合码，编码长度为 14 位数时间戳	是	政务公开	
-------	----------------	-------	----------------	----------------------	---	------	--

#### 9.1.2.6 执业人员资格信息

名称	英文名称	数据类型	数据格式	值域	必填项	公开范围	备注
执业资格名称	QUAL_NAME	字符型	C..100	自由文本	是	社会公开	
执业资格类型	QUAL_TYPE	字符型	C..100	参考 9.3.6 资格类型，多个以半角隔开	是	社会公开	
执业人员证件号	ID_CARD	字符型	C18	采用 GB 11643—1999 《公民身份号码》	是	社会公开	
执业人员身份证件类型	ID_CARD_TYPE	字符型	C2	参考通用编码 13.1 身份证件类型	是	政务公开	
执业资格证书编号	CERT_NO	字符型	C..50	自由文本	是	社会公开	
执业资格注册有效期止	CERT_END_DATE	日期时间型	yyyyMMdd		是	社会公开	
交易系统标识码	PLATFORM_CODE	字符型	C18	采用 GB 32100-2015 《法人和其他组织统一社会信用代码编码规则》	是	政务公开	

交易服务系统 标识码	PUB_SERVICE_ PLAT_CODE	字符型	C18	采用 GB 32100-2015 《法人和其他组织统一社会信用代码编码规则》	是	政务公开	
数据时间戳	DATA_TIMESTA MP	日期时间 型	yyyyMMdd HHmmss	采用组合码，编码长度为 14 位数时间戳	是	政务公开	

## 9.2 附件采集项

名称	英文名	必传	关联的数据集
营业执照副本扫描件	LICENSE_CERT_DOC	是	法人基本信息
三证合一的信用代码证扫描件	ORGAN_CERT_DOC	是	法人基本信息
税务登记证（国税和地税）扫描件	TAX_CERT_DOC	是	法人基本信息
资质证书副本扫描件	QUAL_CART_DOC	是	法人资质信息
执业人员身份证件扫描件	ID_CARD_DOC	是	执业人员基本信息
执业资格证书扫描件	PROFESSIONAL_CART_DOC	是	执业人员资格信息
身份证扫描件（正反面）	ID_CARD_DOC	是	自然人基本信息



## 9.3 代码集

### 9.3.1 税务登记证类型

代码	名称	说明
1	国税	
2	地税	
3	国税和地税	

### 9.3.2 法人机构类别

代码	名称	说明
1	企业	
2	机关法人	
3	事业单位	
4	社会组织	
9	其他	

### 9.3.3 主体角色类型

代码	名称	说明
01	招标人	工程建设招标投标、政府采购等
02	招标代理机构	工程建设招标投标、政府采购等
03	投标人	工程建设招标投标、政府采购等
04	采购人	政府采购等
05	采购代理机构	政府采购等
06	供应商	政府采购
07	出让入	国有产权交易、土地使用权、矿业权出让等
08	受让人	国有产权交易、土地使用权、矿业权出让等
09	竞得人	国有产权交易、土地使用权、矿业权出让等
10	意向受让人	国有产权交易、土地使用权、矿业权出让等
11	意向竞得人	国有产权交易、土地使用权、矿业权出让等
99	其他	

#### 9.3.4 资质等级

代码	名称	说明
01	特级	
02	一级	
03	二级	
04	三级	
05	四级	
06	甲级	
07	乙级	
08	丙级	
09	丁级	
10	暂定级（预乙级）	
11	初级	
12	中级	
13	高级	
14	综合	
15	无资质	

#### 9.3.5 资质序列、行业和专业类别

编码规则：用 6 位数字层次码表示。第一层 1、2 两位表示资质序列；第二层 3、4 两位表示行业分类，00 表示不分行业；第三层 5、6 位表示专业类别，00 表示不分专业类别。各层次的资质编码均按有关部门颁发的资质标准排序。

详细编码参见《企业资质序列行业和专业类别编码标准》

### 9.3.6 资格类型

代码	名称	说明
010001	一级注册建筑师	
010002	二级注册建筑师	
010101	一级注册结构工程师	
010102	二级注册结构工程师	
010201	一级注册建造师	
010202	二级注册建造师	
010203	一级临时注册建造师	
010204	二级临时注册建造师	
010301	注册土木工程师（岩土）	
010302	注册土木工程师（港口与航道工程）	
010303	注册土木工程师（水利水电工程）	
010304	注册土木工程师（道路工程）	
010401	注册公用设备工程师（暖通空调）	
010402	注册公用设备工程师（给水排水）	
010403	注册公用设备工程师（动力）	
010501	注册电气工程师（发输变电）	
010502	注册电气工程师（供配电）	
010601	注册化工工程师	
010701	注册监理工程师	
010801	注册造价工程师	
010802	注册造价师	
010901	勘察设计注册工程师	“勘察设计注册工程师”包含子类，不能作为具体类型使用。
010902	勘察设计注册石油天然气工程师	
010903	勘察设计注册采矿/矿物工程师	
010904	勘察设计注册冶金工程师	
011001	注册环保工程师	
011002	注册城市规划师	

011201	注册安全工程师	
011301	注册咨询工程师	
011401	注册房地产估价师	
011501	注册机械工程师	
020101	注册会计师	
030101	注册水利工程师	
030102	注册水利监理工程师	
040101	注册测绘师	
050101	注册核安全工程师	
050201	注册环评工程师	
060101	注册税务师	
070101	注册咨询工程师（投资）	
080101	国际注册投资分析师	
090101	注册安全工程师	
100101	注册设备监理师	
100301	一级注册计量师	
100302	二级注册计量师	
130101	执业药师	
140101	执业医师	
140201	执业护士	
140301	注册营养师	
150101	执业律师	

### 9.3.7 主体类别

代码	名称	说明
1	自然人	
2	法人	
3	联合体	
4	部队	
5	港澳企业	
6	境外企业	
7	二级单位（非法人）	
8	非法人组织	

代 码	名 称	说 明
9	其他	

### 9.3.8 法人业务状态

代 码	名 称	说 明
1	正常入场	
2	暂停入场	
9	其他	

## 十、 专家信息

### 10.1 数据集

#### 10.1.1 评标专家信息

名称	英文名称	数据类型	数据格式	值域	必填项	公开范围	备注
专家身份证件号码	ID_CARD	字符型	C..18	采用 GB 11643—1999 《公民身份号码》	是	政务公开	
专家身份证件类型	ID_CARD_TYPE	字符型	C2	参考通用编码 13.1 身份证件类型	是	政务公开	
专家姓名	EXPERT_NAME	字符型	C..50	自由文本	是	政务公开	
性别	SEX	字符型	C1	参考通用编码 13.4 性别	是	政务公开	
出生日期	BIRTHDAY	日期时间型	yyyyMMdd		是	政务公开	
职务	DUTY	字符型	C..50	自由文本	否	政务公开	
最高学历	EDUCATION	字符型	C..50	自由文本	是	政务公开	
职称	PROFESSIONAL	字符型	C..50	采用 GB/T 8561-2001 《专业技术职务代码》	是	政务公开	
是否在职	ONWORK	字符型	C1	参考通用编码 13.3 是否	是	政务公开	

当前工作单位	COMPANY	字符型	C..200	自由文本	是	政务公开	
通讯地址	POST_ADDRESS	字符型	C..200	自由文本	否	政务公开	
邮政编码	POSTCODE	字符型	C6	自由文本	否	政务公开	
分类版本代码	CLASS_VER_CODE	字符型	C1	此处填 2，即 GB/T4754-2017《国民经济行业分类》版本代码	是	社会公开	该码用于判断新旧分类
所属行业	INDUSTRY	字符型	C3	采用 GB/T 4754-2017《国民经济行业分类》，取 1 位行业门类字母码+2 位大类数字码	是	政务公开	
所在地区	AREA	字符型	C3	采用 GB/T 2659-2000《世界各国和地区名称代码》	是	政务公开	
工作年限	WORK_YEAR	数值型	N..2		否	政务公开	单位：年
手机	PHONE_NUMBER	字符型	C..50	自由文本	是	政务公开	
其他联系方式	OTHER_NUMBER	字符型	C..50	自由文本	否	政务公开	
是否可用	DMISSON	字符型	C1	参考通用编码 13.3 是否	是	政务公开	
入库时间	ENTER_DATE	日期时间型	yyyyMMdd		是	政务公开	
专家库类别	BASE_TYPE	数值型	C1	1、综合评标专家 2、政府采购评审专家。此处只可填写 1	是	政务公开	此处只可填写 1

专业分类版本代码	MAJ_CLASS_VERSION_CODE	字符型	C1	此处填 2，即公共资源交易评标专家专业分类标准》（发改法规[2018]316 号版本代码	是	社会公开	该码用于判断新旧分类
参评专业编号	MAJOR_CODE	字符型	C..7	参考《公共资源交易评标专家专业分类标准》（发改法规[2018]316 号	是	政务公开	
是否主评专业	IS_MAIN	字符型	C1	参考通用编码 13.3 是否	是	政务公开	当前专家有多个评审专业时，需要设定其精通的专业为主评专业，其他也可涉足的专业设为非主评专业
交易系统标识码	PLATFORM_CODE	字符型	C18	采用 GB 32100-2015 《法人和其他组织统一社会信用代码编码规则》	否	政务公开	
交易服务系统标识码	PUB_SERVICE_PLAT_CODE	字符型	C18	采用 GB 32100-2015 《法人和其他组织统一社会信用代码编码规则》	是	政务公开	
数据时间戳	DATA_TIMESTAMP	日期时间型	yyyyMMddHHmmss	采用组合码，编码长度为 14 位数时间戳	是	政务公开	



### 10.1.2 评审专家信息

名称	英文名称	数据类型	数据格式	值域	必填项	公开范围	备注
专家身份证件号码	ID_CARD	字符型	C..18	采用 GB 11643—1999 《公民身份号码》	是	政务公开	
专家身份证件类型	ID_CARD_TYPE	字符型	C2	参考通用编码 13.1 身份证件类型	是	政务公开	
专家姓名	EXPERT_NAME	字符型	C..50	自由文本	是	政务公开	
性别	SEX	字符型	C1	参考通用编码 13.4 性别	是	政务公开	
出生日期	BIRTHDAY	日期时间型	yyyyMMdd		是	政务公开	
职务	DUTY	字符型	C..50	自由文本	否	政务公开	
最高学历	EDUCATION	字符型	C..50	自由文本	是	政务公开	
职称	PROFESSIONAL	字符型	C..50	采用 GB/T 8561-2001 《专业技术职务代码》	是	政务公开	
是否在职	ONWORK	字符型	C1	参考通用编 13.3 是否	是	政务公开	
当前工作单位	COMPANY	字符型	C..200	自由文本	是	政务公开	

通讯地址	POST_ADDRESS	字符型	C..200	自由文本	否	政务公开	
邮政编码	POSTCODE	字符型	C6	自由文本	否	政务公开	
分类版本代码	CLASS_VER_CODE	字符型	C1	此处填 2，即 GB/T4754-2017《国民经济行业分类》版本代码	是	社会公开	该码用于判断新旧分类
所属行业	INDUSTRY	字符型	C3	采用 GB/T 4754-2017《国民经济行业分类》，取 1 位行业门类字母码+2 位大类数字码	是	政务公开	
所在地区	AREA	字符型	C3	采用 GB/T 2659-2000《世界各国和地区名称代码》	是	政务公开	
工作年限	WORK_YEAR	数值型	N..2		否	政务公开	单位：年
手机	PHONE_NUMBER	字符型	C..50	自由文本	是	政务公开	
其他联系方式	OTHER_NUMBER	字符型	C..50	自由文本	否	政务公开	
是否可用	DMISSON	字符型	C1	参考通用编码 13.3 是否	是	政务公开	
入库时间	ENTER_DATE	日期时间型	yyyyMMdd		是	政务公开	
专家库类别	BASE_TYPE	数值型	C1	1、综合评标专家 2、政府采购评审专家	是	政务公开	此处只可填写 2
参评专业编号	MAJOR_CODE	字符型	C..11	《政府采购评审专家专业分类标准》	是	政务公开	
是否主评专业	IS_MAIN	字符型	C1	参考通用编码 13.3 是否	是	政务公开	当前专家有多个评审专业时，需要设

							定其精通的专业为主评专业，其他也可涉足的专业设为非主评专业
交易系统标识码	PLATFORM_CODE	字符型	C18	采用 GB 32100-2015 《法人和其他组织统一社会信用代码编码规则》	否	政务公开	
交易服务系统标识码	PUB_SERVICE_PLAT_CODE	字符型	C18	采用 GB 32100-2015 《法人和其他组织统一社会信用代码编码规则》	是	政务公开	
数据时间戳	DATA_TIMESTAMP	日期时间型	yyyyMMddHHmmss	采用组合码，编码长度为 14 位数时间戳	是	政务公开	

### 10.1.3 专家信用记录

注：根据全国信用信息共享平台、各公共资源交易行政监督管理部门系统中的信用信息数据自动生成

名称	英文名称	数据类型	数据格式	值域	必填项	公开范围	备注
专家身份证件号码	ID_CARD	字符型	C18	采用 GB 11643—1999 《公民身份号码》	是	政务公开	
奖惩类型	REWARD_PUNISHMENT_TYPE	字符型	C1	参考 10.3.1 奖惩或处罚类型	是	政务公开	

招标项目（采购项目）名称	TENDER_PROJECT_NAME	字符型	C..200	自由文本	是	政务公开	
招标项目（采购项目）编号	TENDER_PROJECT_CODE	字符型	C..50		是	社会公开	
标段（包）名称	BID_SECTION_NAME	字符型	C..500	自由文本	否	社会公开	
标段（包）编号	BID_SECTION_CODE	字符型	C23		否	社会公开	
统一交易标识码	UNIFIED_DEAL_CODE	字符型	C40	参考 1.3 统一交易标识码编码方案	是	政务公开	
监督部门名称	APPROVE_DEPT_NAME	字符型	C..200	自由文本	是	政务公开	
监督部门代码	APPROVE_DEPT_CODE	字符型	C18	采用 GB 32100-2015 《法人和其他组织统一社会信用代码编码规则》	是	社会公开	
处罚依据	VIOLATING_BASIS	字符型	C..u1	自由文本	是	政务公开	
处罚结果	VIOLATING_RESULT	字符型	C..u1	自由文本	是	政务公开	
发布日期	PUBLISH_DATE	日期时间型	yyyyMMdd		是	政务公开	
限制的行为	CONFINED_ACTION	字符型	C1	参照 10.3.2 限制的行为	是	政务公开	

限制行为开始时间	START_DATE	日期时间型	yyyyMMddHHmmss		是	政务公开	
限制行为结束时间	END_DATE	日期时间型	yyyyMMddHHmmss		否	政务公开	
发布人	OPERATOR	字符型	C..100	自由文本	是	政务公开	
发布时间	OPERATE_DATE	日期时间型	yyyyMMddHHmmss		是	政务公开	
交易系统标识码	PLATFORM_CODE	字符型	C18	采用 GB 32100-2015 《法人和其他组织统一社会信用代码编码规则》	是	政务公开	
交易服务系统标识码	PUB_SERVICE_PLAT_CODE	字符型	C18	采用 GB 32100-2015 《法人和其他组织统一社会信用代码编码规则》	是	政务公开	
数据时间戳	DATA_TIMESTAMP	日期时间型	yyyyMMddHHmmss	采用组合码，编码长度为 14 位数时间戳	是	政务公开	

## 10.2 附件采集项

名称	英文名	必传	关联的数据集
专家信用记录证明文件扫描件	CREDIT_RECORD_DOC	否	专家信用记录
专家照片	EXPERT_PHOTO	否	评标专家信息、评审专家信息

## 10.3 代码集

### 10.3.1 奖励或处罚类型

代码	名称	说明
1	优良评标评审专家	
2	警告	
3	撤销专家资格	
9	其他行政处罚或不良行为记录	

### 10.3.2 限制的行为

代码	名称	说明
1	禁止参加招标代理活动	
2	禁止参加投标活动	
3	禁止参加评标、评审活动	
9	其他	

## 十一、 监管信息

### 11.1 数据集

#### 11.1.1 行政监管事项信息

名称	英文名称	数据类型	数据格式	值域	必填项	公开范围	备注
项目名称	TENDER_PROJECT_NAME	字符型	C..200	自由文本	是	政务公开	
项目编号	TENDER_PROJECT_CODE	字符型	C..50		是	社会公开	
标段（包）编号	BID_SECTION_CODE	字符型	C..50		否	社会公开	多个标段时，需上传多条
标段（包）名称	BID_SECTION_NAME	字符型	C..500	自由文本	否	社会公开	
统一交易标识码	UNIFIED_DEAL_CODE	字符型	C40	参考 1.3 统一交易标识码编码方案	是	政务公开	多个标段时，需上传多条
项目类型	PROJECT_TYPE	字符型	C..3	参考公共资源交易分类 1.4 分类类 目表	是	社会公开	
交易方式	TRADE_TYPE	字符型	C2	参考 11.3.3 交易方式	是	社会公开	

交易环节	TRADE_STEP	字符型	C..u1	自由文本	是	社会公开	
监管事项	APPROVAL_PROJECT	字符型	C..u1	自由文本	是	社会公开	例如交易方案的备案、审批，变更交易方式的备案、审批，以及公告内容的审核等
监管单位	GOVERNMENT	字符型	C..200	自由文本	是	社会公开	当前监管事项的责任单位
行政区域	AREA	字符型	C6	采用 GB/T 2260-2007 《中华人民共和国行政区划代码》中的市级代码	是	社会公开	
法律法规政策依据	LAW	字符型	C..u1	自由文本	是	社会公开	当前监管事项对应的法律法规政策依据
是否通过	IS_PAST	字符型	C1	参考通用编码 13.3 是否	是	政务公开	
监管意见	CONTENT	字符型	C..u1	自由文本	是	政务公开	
监管时间	APPROVAL_DATE	日期时间型	yyyyMMddHHmmss		是	政务公开	
审批人电子签名	SIGNATURE	字符型	C..u1	自由文本	是	政务公开	
交易系统标识码	PLATFORM_CODE	字符型	C18	采用 GB 32100-2015 《法人和其他组织统一社会信用代码编码规则》	是	政务公开	



交易服务系统标识码	PUB_SERVICE_PLAT_CODE	字符型	C18	采用 GB 32100-2015 《法人和其他组织统一社会信用代码编码规则》	是	政务公开	
数据时间戳	DATA_TIMESTAMP	日期时间型	yyyyMMddHHmmss	采用组合码，编码长度为 14 位数时间戳	是	政务公开	

### 11.1.2 项目报警信息

名称	英文名称	数据类型	数据格式	值域	必填项	公开范围	备注
招标项目（采购项目）名称	TENDER_PROJECT_NAME	字符型	C..200	自由文本	是	政务公开	
招标项目（采购项目）编号	TENDER_PROJECT_CODE	字符型	C..50		是	社会公开	
标段（包）编号	BID_SECTION_CODE	字符型	C..50		是	社会公开	
标段（包）名称	BID_SECTION_NAME	字符型	C..500	自由文本	是	社会公开	
统一交易标识码	UNIFIED_DEAL_CODE	字符型	C40	参考 1.3 统一交易标识码编码方案	是	政务公开	
项目类型	PROJECT_TYPE	字符型	C..3	参考公共资源交易分类 1.4 分类类目标	是	社会公开	
交易方式	TRADE_TYPE	字符型	C2	参考 11.3.3 交易方式	是	社会公开	

责任主体名称	BODY_NAME	字符型	C..200	自由文本	是	政务公开	
责任主体代码	BODY_CODE	字符型	C18	采用 GB 32100-2015 《法人和其他组织统一社会信用代码编码规则》	是	政务公开	
监管单位名称	SUPERVISOR_UNIT_NAME	字符型	C..200	自由文本	是	政务公开	报警信息对应的责任单位
监管单位代码	SUPERVISOR_UNIT_CODE	字符型	C18	采用 GB 32100-2015 《法人和其他组织统一社会信用代码编码规则》	是	社会公开	
监督节点描述	SUPERVISORY_NODE	字符型	C..50	自由文本	是	政务公开	报警信息对应的监督节点描述
报警等级	ALERT_LEVEL	字符型	C..2	参考 11.3.2 报警等级	是	政务公开	
报警时间	ALERT_DATE	日期时间型	yyyyMMddHHmmss		是	政务公开	
报警信息	ALERT_INFO	字符型	C..200	自由文本	是	政务公开	
是否已处理	HANDLED	字符型	C1	参考通用编码 13.3 是否	是	政务公开	
处理结果	HANDLE_RESULT	字符型	C..u1	自由文本	是	政务公开	
发布日期	PUBLISH_DATE	日期时间型	yyyyMMddHHmmss		是	政务公开	
限制的行为	CONFINED_ACTION	字符型	C..2	参考 11.3.1 限制的行为	是	政务公开	
限制行为开始时间	START_DATE	日期时间型	yyyyMMddHHmmss		是	政务公开	

限制行为结束时间	END_DATE	日期时间型	yyyyMMddHHmmss		是	政务公开	
处理人	OPERATOR	字符型	C..100	自由文本	是	政务公开	
处理结果是否进入信用平台	ENTER_CREDIT_PLAT	字符型	C1	参考通用编码 13.3 是否	是	政务公开	
处理人电子签名	SIGNATURE	字符型	C..u1	自由文本	是	政务公开	
交易系统标识码	PLATFORM_CODE	字符型	C18	采用 GB 32100-2015 《法人和其他组织统一社会信用代码编码规则》	是	政务公开	
交易服务系统标识码	PUB_SERVICE_PLAT_CODE	字符型	C18	采用 GB 32100-2015 《法人和其他组织统一社会信用代码编码规则》	是	政务公开	
数据时间戳	DATA_TIMESTAMP	日期时间型	yyyyMMddHHmmss	采用组合码，编码长度为 14 位数时间戳	是	政务公开	

### 11.1.3 投诉信息

名称	英文名称	数据类型	数据格式	值域	必填项	公开范围	备注
招标项目（采购项目）名称	TENDER_PROJECT_NAME	字符型	C..200	自由文本	是	政务公开	
招标项目（采购项目）编号	TENDER_PROJECT_CODE	字符型	C..50		是	社会公开	

标段（包）编号	BID_SECTION_CODE	字符型	C..50	自由文本	是	社会公开	
标段（包）名称	BID_SECTION_NAME	字符型	C..500	自由文本	是	社会公开	
统一交易标识码	UNIFIED_DEAL_CODE	字符型	C40	参考 1.3 统一交易标识码编码方案	是	政务公开	
投诉者姓名	COMPLAINT_NAME	字符型	C..100	自由文本	是	政务公开	
投诉者电话	COMPLAINT_PHONE	字符型	C..50	自由文本	是	政务公开	
投诉者邮箱	COMPLAINT_MAIL	字符型	C..100	自由文本	否	政务公开	
被投诉主体名称	COMPLAINTED_BODY_NAME	字符型	C..200	自由文本	是	政务公开	
被投诉者类别	COMPLAINTED_BODY_TYPE	字符型	C1	参考主体信息标准 9.3.7 主体类别	是	社会公开	
被投诉主体代码	COMPLAINTED_BODY_CODE	字符型	C18	采用 GB 32100-2015 《法人和其他组织统一社会信用代码编码规则》	是	政务公开	
依据和理由	DISSENT_REASON	字符型	C..u1	自由文本	是	政务公开	
投诉内容	COMPLAINT_CONTENT	字符型	C..u1	自由文本	是	社会公开	

投诉日期	COMPLAINT_DATE	日期时间 型	yyyyMMddHH mmss		是	社会公开	
受理日期	ACCEPT_DATE	日期时间 型	yyyyMMddHH mmss		是	社会公开	
处理结果	HANDLE_RESULT	字符型	C..u1	自由文本	是	社会公开	
处理依据	HANDLE_BASIS	字符型	C..u1	自由文本	是	社会公开	
处理时间	HANDLE_DATE	日期时间 型	yyyyMMddHH mmss		是	社会公开	
限制的行为	CONFINED_ACTION	字符型	C..2	参考代码集 11.3.1 限制的行为	否	社会公开	
限制行为开始时间	START_DATE	日期时间 型	yyyyMMddHH mmss		否	社会公开	
限制行为结束时间	END_DATE	日期时间 型	yyyyMMddHH mmss		否	社会公开	
处理单位	DEALING_UNIT	字符型	C..200	自由文本	是	社会公开	处理投诉的责任单位
处理结果是否进入信用平台	ENTER_CREDIT_PLAT	字符型	C1	参考通用编码 13.3 是否编码	是	政务公开	
处理人电子签名	SIGNATURE	字符型	C..u1	自由文本	是	政务公开	
交易系统标识码	PLATFORM_CODE	字符型	C18	采用 GB 32100-2015 《法人和其他组织统一社会信用代码编码规则》	是	政务公开	

交易服务系统标识码	PUB_SERVICE_PLAT_CODE	字符型	C18	采用 GB 32100-2015 《法人和其他组织统一社会信用代码编码规则》	是	政务公开	
数据时间戳	DATA_TIMESTAMP	日期时间型	yyyyMMddHHmmss	采用组合码，编码长度为 14 位数时间戳	是	政务公开	

## 11.2 附件采集项

名称	英文名	必传	关联的数据集
行业监管相关资料扫描件	REGULATIONS_DOC	否	行政监管事项信息

## 11.3 代码集

### 11.3.1 限制的行为

代码	名称	说明
1	禁止参加招标代理活动	
2	禁止参加投标活动	
3	禁止参加评标活动	
9	其他	

### 11.3.2 报警等级

代码	名称	说明
01	违法	
02	违规	
99	其他	

### 11.3.3 交易方式

代码	名称	说明
01	公开招标	
02	邀请招标	
04	竞争性谈判	
05	询价采购	
06	单一来源采购	
07	挂牌	
08	拍卖	
09	协议转让	
10	竞价	
11	直接发包	
12	竞争性磋商	
99	其他	

## 十二、 信用信息

### 12.1 数据集

#### 12.1.1 违法违规信息

名称	英文名称	数据类型	数据格式	值域	必填项	公开范围	备注
违法违规信息标识号	VIOLATING_CODE	字符型	C..50	参考通用编码 13.7 GUID 标识符	是	政务公开	用于标识违法违规信息的唯一值
违规事项名称	VIOLATING_NAME	字符型	C..600	自由文本	是	政务公开	例：关于“某某项目串通投标案”的公告
违规时间	VIOLATING_TIME	日期型	yyyyMMdd		是	政务公开	
违规类型	VIOLATING_TYPE	字符型	C1	参考 12.3.4 违法违规类型	是	政务公开	
主体名称	BODY_NAME	字符型	C..200	自由文本	是	政务公开	
主体类别	BODY_TYPE	字符型	C1	参考主体标准中的 9.3.7 主体类别	是	政务公开	
主体代码	BODY_CODE	字符型	C..18	采用 GB 32100-2015 《法人和其他组织统一社会信用代码编码规则》或 GB 11643—1999 《公民身份号码》	是	政务公开	



主体角色	BODY_ROLE	字符型	C2	参考主体标准中的 9.3.3 主体角色类型	是	政务公开	
奖惩或处罚类型	REWARD_PUNISHMENT_BODY	字符型	C..20	参考 12.3.1 奖惩或处罚类型，多种类型时，填入多个对应代码，以半角分号隔开	是	政务公开	
违法违规说明	VIOLATING_INSTRUCTIONS	字符型	C..u1	自由文本	是	政务公开	
违法违规通报部门	GOVERNMENT	字符型	C..200	自由文本	是	政务公开	
招标项目（采购项目）名称	TENDER_PROJECT_NAME	字符型	C..200	自由文本	是	政务公开	
招标项目（采购项目）编号	TENDER_PROJECT_CODE	字符型	C20		是	政务公开	
标段（包）编号	BID_SECTION_CODE	字符型	C23		是	政务公开	
标段（包）名称	BID_SECTION_NAME	字符型	C..500	自由文本	是	政务公开	
统一交易标识码	UNIFIED_DEAL_CODE	字符型	C40	参考 1.3 统一交易标识码编码方案	是	政务公开	
处理文件文号	DOCUMENT_CODE	字符型	C..50	自由文本	是	政务公开	
处罚依据	PUNISHMENT_BASIS	字符型	C..u1	自由文本	是	政务公开	

处罚结果	PUNISHMENT_RESULT	字符型	C..ul	自由文本	是	政务公开	
限制的行为	CONFINED_ACTION	字符型	C..2	参考 12.3.3 限制的行为	否	政务公开	
限制行为开始时间	CONFINED_START	日期时间型	yyyyMMddHHmmss		否	政务公开	
限制行为结束时间	CONFINED_END	日期时间型	yyyyMMddHHmmss		否	政务公开	
发布日期	OPERATE_DATE	日期时间型	yyyyMMddHHmmss		是	政务公开	
公开范围	SCOPE	数值型	C1	1、社会公开 2、政务公开	是	政务公开	
交易系统标识码	PLATFORM_CODE	字符型	C18	采用 GB 32100-2015 《法人和其他组织统一社会信用代码编码规则》	是	政务公开	
交易服务系统标识码	PUB_SERVICE_PLAT_CODE	字符型	C18	采用 GB 32100-2015 《法人和其他组织统一社会信用代码编码规则》	是	政务公开	
数据时间戳	DATA_TIMESTAMP	日期时间型	yyyyMMddHHmmss	采用组合码，编码长度为 14 位数时间戳	是	政务公开	

### 12.1.2 黑名单信息

名称	英文名称	数据类型	数据格式	值域	必填项	公开范围	备注
黑名单标识号	BLACKLIST_CODE	字符型	C..50	参考代码集通用编码 13.7GUID 标识符	是	政务公开	
主体名称	BODY_NAME	字符型	C..200	自由文本	是	政务公开	
主体代码	BODY_CODE	字符型	C..18	采用 GB 32100-2015 《法人和其他组织统一社会信用代码编码规则》或 GB 11643—1999 《公民身份号码》	是	政务公开	
主体类别	BODY_TYPE	字符型	C1	参考主体标准中的 9.3.7 主体类别	是	政务公开	
主体角色	BODY_ROLE	字符型	C2	参考主体标准中的 9.3.3 主体角色类型	是	政务公开	
处罚原因	RECORD_REASON	字符型	C..u1	自由文本	是	政务公开	
处罚日期	RECORD_DATE	日期时间型	yyyyMMdd HHmmss		是	政务公开	
处罚部门	GOVERNMENT	字符型	C..200	自由文本	是	政务公开	发布该黑名单信息的责任单位
处理文件文号	DOCUMENT_CODE	字符型	C..50	自由文本	是	政务公开	
是否撤销	REVOCATION_STATUS	布尔型	C1	参考通用编码 13.3 是否	是	政务公开	

限制行为	CONFINED_ACTION	字符型	C..2	参考 12.3.3 限制的行为	是	政务公开	
公开范围	SCOPE	数值型	C1	1、社会公开 2、政务公开	是	政务公开	
交易系统标识码	PLATFORM_CODE	字符型	C18	采用 GB 32100-2015 《法人和其他组织统一社会信用代码编码规则》	是	政务公开	
交易服务系统标识码	PUB_SERVICE_PLAT_CODE	字符型	C18	采用 GB 32100-2015 《法人和其他组织统一社会信用代码编码规则》	是	政务公开	
数据时间戳	DATA_TIMESTAMP	日期时间型	yyyyMMddHHmmss	采用组合码，编码长度为 14 位数时间戳	是	政务公开	

### 12.1.3 撤销黑名单信息

名称	英文名称	数据类型	数据格式	值域	必填项	公开范围	备注
主体名称	BODY_NAME	字符型	C..200	自由文本	是	政务公开	
主体代码	BODY_CODE	字符型	C..18	采用 GB 32100-2015 《法人和其他组织统一社会信用代码编码规则》或 GB 11643—1999 《公民身份号码》	是	政务公开	
主体类别	BODY_TYPE	字符型	C1	参考主体标准中的 9.3.7 主体类别	是	政务公开	

主体角色	BODY_ROLE	字符型	C2	参考主体标准中的 9.3.3 主体角色类型	是	政务公开	
黑名单	BLACKLIST_CODE	字符型	C..50	关联到需撤销的黑名单标识号	是	政务公开	指向黑名单
撤销理由	REVOCATIONEASONS	字符型	C..u1	自由文本	是	政务公开	
执行部门	GOVERNMENT	字符型	C..200	发布该撤销黑名单信息的责任单位	是	政务公开	
处理文件文号	DOCUMENT_CODE	字符型	C..50	自由文本	是	政务公开	
申请人	ROPOSER	字符型	C..100	自由文本	是	政务公开	
申请日期	APPLICATION_DATE	日期时间型	yyyyMMddHHmmss		是	政务公开	
公开范围	SCOPE	字符型	C1	1、社会公开 2、政务公开	是	政务公开	1 社会公开 2 政务公开
交易系统标识码	PLATFORM_CODE	字符型	C18	采用 GB 32100-2015 《法人和其他组织统一社会信用代码编码规则》	是	政务公开	
交易服务系统标识码	PUB_SERVICE_PLAT_CODE	字符型	C18	采用 GB 32100-2015 《法人和其他组织统一社会信用代码编码规则》	是	政务公开	

数据时间戳	DATA_TIMESTAMP	日期时间型	yyyyMMddHHmmss	采用组合码，编码长度为 14 位数时间戳	是	政务公开	
-------	----------------	-------	----------------	----------------------	---	------	--

#### 12.1.4 奖励信息

名称	英文名称	数据类型	数据格式	值域	必填项	公开范围	备注
奖励主体代码	BODY_CODE	字符型	C..18	采用 GB 32100-2015 《法人和其他组织统一社会信用代码编码规则》或 GB 11643—1999 《公民身份号码》	是	政务公开	
奖励主体名称	BODY_NAME	字符型	C..100	自由文本	是	政务公开	
主体类别	BODY_TYPE	字符型	C1	参考主体标准中的 9.3.7 主体类别	是	政务公开	
主体角色	BODY_ROLE	字符型	C2	参考主体标准中的 9.3.3 主体角色类型	是	政务公开	
奖惩类型	REWARD_PUNISHMENT_TYPE	字符型	C2	参考 12.3.1 奖励或处罚类型	是	政务公开	
奖励说明	REWARD_REASON	字符型	C..u1	自由文本	是	政务公开	

奖励日期	REWARD_DATE	日期时间型	yyyyMMddHHmmss		是	政务公开	
处理文件文号	DOCUMENT_CODE	字符型	C..50	自由文本	是	政务公开	
执行部门	GOVERNMENT	字符型	C..200	发布该奖励信息的责任单位	是	政务公开	
公开范围	SCOPE	数值型	C1	1、社会公开 2、政务公开	是	政务公开	
交易系统标识码	PLATFORM_CODE	字符型	C18	采用 GB 32100-2015 《法人和其他组织统一社会信用代码编码规则》	是	政务公开	
交易服务系统标识码	PUB_SERVICE_PLAT_CODE	字符型	C18	采用 GB 32100-2015 《法人和其他组织统一社会信用代码编码规则》	是	政务公开	
数据时间戳	DATA_TIMESTAMP	日期时间型	yyyyMMddHHmmss	采用组合码，编码长度为 14 位数时间戳	是	政务公开	

### 12.1.5 履约信息

名称	英文名称	数据类型	数据格式	值域	必填项	公开范围	备注
主体代码	BODY_CODE	字符型	C..18	采用 GB 32100-2015 《法人和其他组织统一社会信用代码编码规则》或 GB 11643—1999 《公民身份号码》	是	政务公开	

主体名称	BODY_NAME	字符型	C..200	自由文本	是	政务公开	
主体类别	BODY_TYPE	字符型	C1	参考主体标准中的 9.3.7 主体类别	是	政务公开	
主体角色	BODY_ROLE	字符型	C2	参考主体标准中的 9.3.3 主体角色类型	是	政务公开	
招标项目（采购项目）名称	TENDER_PROJECT_NAME	字符型	C..200	自由文本	是	政务公开	
招标项目（采购项目）编号	TENDER_PROJECT_CODE	字符型	C20		是	政务公开	
标段（包）编号	BID_SECTION_CODE	字符型	C23		是	政务公开	
标段（包）名称	BID_SECTION_NAME	字符型	C..500	自由文本	是	政务公开	
统一交易标识码	UNIFIED_DEAL_CODE	字符型	C40	参考 1.3 统一交易标识码编码方案	是	政务公开	
合同金额	CONTRACT_AMOUNT	数值型	N..20,6		是	政务公开	如果填写报价金额，则必须填写单位
合同金额币种	CONTRACT_CURRENCY	字符型	C3	采用 GB/T 12406-2008《表示货币和资金的代码》的数字码，例如，人民币是 156	是	政务公开	
合同金额单位	CONTRACT_CURRENCYUNIT	字符型	C1	见通用编码 13.5 金额单位	是	政务公开	



合同工期	CONTRACT_PERIOD	数值型	N..4		是	政务公开	合同工期指的是合同签订工期要求。单位：天
合同签署时间	CONTRACT_SIGNING_TIME	日期时间型	yyyyMMddHHmmss		是	政务公开	
质量达标状况	QUALITY_STANDARDS	字符型	C1	参考 12.3.5 达标状况	是	政务公开	
安全达标状况	SAFETY_STANDARDS	字符型	C1	参考 12.3.5 达标状况	是	政务公开	
环保达标状况	ENVIRONMENT_STANDARDS	字符型	C1	参考 12.3.5 达标状况	是	政务公开	
工期（天）	CONSTRUCTION_PERIOD	数值型	N..4		是	政务公开	工期指的是实际完成工期
合同结算金额（元）	CONTRACT_SETTLEMENT_AMOUNT	数值型	N..20,6		是	政务公开	
合同完成时间	CONTRACT_FINISH_TIME	日期时间型	yyyyMMddHHmmss		是	政务公开	
履约信息递交时间	PERFORMANCE_SUBMITTED_TIME	日期时间型	yyyyMMddHHmmss		是	政务公开	
发布部门	GOVERNMENT	字符型	C..200	发布该履约信息的责任单位	是	政务公开	

处理文件文号	DOCUMENT_CODE	字符型	C..50		是	政务公开	
公开范围	SCOPE	数值型	C1	1、社会公开 2、政务公开	是	政务公开	
交易系统标识码	PLATFORM_CODE	字符型	C18	采用 GB 32100-2015 《法人和其他组织统一社会信用代码编码规则》	是	政务公开	
交易服务系统标识码	PUB_SERVICE_PLAT_CODE	字符型	C18	采用 GB 32100-2015 《法人和其他组织统一社会信用代码编码规则》	是	政务公开	
数据时间戳	DATA_TIMESTAMP	日期时间型	yyyyMMddHHmmss	采用组合码，编码长度为 14 位数时间戳	是	政务公开	

### 12.1.6 社会信用信息

注：国家信用信息平台推送

名称	英文名称	数据类型	数据格式	值域	必填项	公开范围	备注
主体代码	BODY_CODE	字符型	C..18	采用 GB 32100-2015 《法人和其他组织统一社会信用代码编码规则》或 GB 11643—1999 《公民身份号码》	是	政务公开	
主体名称	BODY_NAME	字符型	C..200	自由文本	是	政务公开	

主体类别	BODY_TYPE	字符型	C1	参考主体标准中的 9.3.7 主体类别	是	政务公开	
主体角色	BODY_ROLE	字符型	C2	参考主体标准中的 9.3.3 主体角色类型	是	政务公开	
数据内容	DATA	字符型	C..u1	自由文本	是	政务公开	
公开范围	SCOPE	数值型	C1	1、社会公开 2、政务公开	是	政务公开	1 社会公开 2 政务公开
交易系统标识码	PLATFORM_CODE	字符型	C18	采用 GB 32100-2015 《法人和其他组织统一社会信用代码编码规则》	否	政务公开	
交易服务系统标识码	PUB_SERVICE_PLAT_CODE	字符型	C18	采用 GB 32100-2015 《法人和其他组织统一社会信用代码编码规则》	是	政务公开	
数据时间戳	DATA_TIMESTAMP	日期时间型	yyyyMMddHHmmss	采用组合码，编码长度为 14 位数时间戳	是	政务公开	

## 12.2 附件采集项

名称	英文名	必传	关联的数据集
违法违规处理文件扫描件	ILLEGAL_DOC	否	违法违规信息
处罚文件扫描件	PUNISHMENT_DOC	否	违法违规信息
黑名单处理文件扫描件	BLACKLIST_DOC	否	黑名单信息
撤销黑名单处理文件扫描件	UNDODOCDOC	是	撤销黑名单信息

奖励相关文件扫描件	REWARDDOC	是	奖励信息
履约信息相关文件扫描件	PERFORMANCE_DOC	是	履约信息

## 12.3 代码集

### 12.3.1 奖励或处罚类型

代码	名称	说明
01	优良招标投标主体	
02	优良交易对象	
03	优良从业人员	
04	警告	
05	罚款	
06	没收违法所得、没收非法财物	
07	责令停产停业	
08	暂扣或吊销许可证、执照	
09	行政拘留	
10	降低资质等级	
11	暂停、取消职业资格证书	
12	列入不良行为记录名单	
13	禁止代理政府采购业务	
14	禁止参加政府采购活动	
15	禁止参加政府采购评审活动	
99	其他行政处罚或不良行为记录	

### 12.3.2 评价等级

代码	名称	说明
1	优秀	
2	良好	
3	合格	
4	不合格	

### 12.3.3 限制的行为

代码	名称	说明
1	禁止参加招标代理活动	
2	禁止参加投标活动	
3	禁止参加评标活动	
4	禁止代理政府采购业务	
5	禁止参加政府采购活动	
6	禁止参加政府采购评审活动	
7	无限制的行为	
99	其他	

### 12.3.4 违法违规类型

代码	名称	说明
1	违法	
2	违规	
9	其他	

### 12.3.5 达标状况

代码	名称	说明
1	合格	
2	不合格	
9	其他	

## 十三、通用编码

### 13.1 身份证件类型代码

参考公安部制定的《常用证件代码》(GA/T517-2004)，采用 2 位顺序码。

代码	名称	说明
01	居民身份证	
02	军官证	
03	武警警官证	
04	士兵证	
05	军队离退休干部证	
06	残疾人证	
07	残疾军人证（1-8 级）	
08	护照	
09	港澳同胞回乡证	
10	港澳居民来往内地通行证	
11	中华人民共和国往来港澳通行证	
12	台湾居民来往大陆通行证	
13	大陆居民往来台湾通行证	
14	外国人居留证	
15	外交官证	
16	领事馆证	
17	海员证	
18	香港身份证	
19	台湾身份证	
20	澳门身份证	
21	外国人身份证件	
22	高校毕业生自主创业证	
23	就业失业登记证	
24	台胞证	
25	退休证	

26	离休证	
99	其他证件	

## 13.2 是否（国有产权交易）

代码	名称	说明
T	是	
F	否	

## 13.3 是否

代码	名称	说明
1	是	
0	否	

## 13.4 性别

代码	名称	说明
0	男	
1	女	

## 13.5 金额单位

代码	名称	说明
0	元	
1	万元	

## 13.6 地址规则

采用组合形式，由第一级+第二级+具体地址组成。

第一级：

名称	说明
北京	
其他	

第二级：



名称	说明
东城区	
西城区	
朝阳区	
海淀区	
丰台区	
石景山区	
门头沟区	
房山区	
通州区	
顺义区	
大兴区	
昌平区	
平谷区	
怀柔区	
密云区	
延庆区	
经济技术开发区	

## 13.7 GUID 标识符

编码规则：采用全球唯一标识符（GUID）表示，格式为“xxxxxxxx-xxxx-xxxx-xxxx-xxxxxxxxxxxx”，其中每个 x 是 0-9 或 a-f 范围内的一个 32 位十六进制数。

## 13.8 价款形式代码

所有业务领域数据集的价款形式代码见下表。

代码	名称	说明
1	金额	以价格数值表示
2	费率/比率/优惠率/合格率等	以百分比表示
3	单价	以价格数值表示
9	其他形式	以文字描述表示

## 13.9 项目类别关联代码

所有业务领域数据集的项目类别关联代码见下表。

代码	名称	说明
0	无	
1	固定资产类项目	

## 附录

(规范性附录)

### 校验码的校验规则和步骤要求

统一交易标识码中校验码的生成，应依据以下校验规则和步骤。

(1) 从左起将前 35 位字符的所有奇数位（忽略隔开的“-”）取字符的 ASCII 码值相加得出结果 a；

(2) 将所有偶数位（忽略隔开的字符“-”）取字符的 ASCII 码值相加得出结果 b；

(3) 将数 b 乘以 3 再与 a 相加得到结果 c；

(4) 用 10 减去数 c 的个位数，如不为 10 则校验码为结果本身，如果为 10 则校验码为 0。

示例代码（JAVA 实现）如下：

//假设未添加校验码的统一交易标识码为 A06-124418000795769921-20161127-000316-

```
String code = "A06-124418000795769921-20161127-000316-";
```

```
int a = 0, b = 0;
```

```
for(int i = 0; i < code.length(); i++) {
```

```
if(code.charAt(i) == 45) { //如果当前字符为-, 则不参与计算
```

```
continue;
```

```
}
```

```
if(i % 2 == 0) { //i 除以 2 余数为 0, 说明 i 是偶数, 为奇数位
```

```
a += code.charAt(i);
```

```
}else {
```

```
b += code.charAt(i);
```

```
}
```

```
}
```

```
int c = b * 3 + a;
```

```
int checkCode = 10 - c % 10;
```

```
if(checkCode == 10) checkCode = 0; //运算得出校验码为 6
```

```
String newCode = code + checkCode;
```

```
System.out.println(newCode);
```

```
//最终统一交易标识码为 A06-124418000795769921-20161127-000316-
```